

NR. 7 · NOVEMBER 2020

Lev

MAGASINET



PORTRÆT

**VI KAN ALLE
GØRE EN
FORSKEL**

SIDE 8

TEMA

**HVER ANDEN
SAG AFGØRES
FORKERT –
HVORFOR?**

SIDE 14

VIDEN OG RÅDGIVNING

**GODE RÅD OM
LEDSAGELSE**

SIDE 30

Lev 

- LIVET MED UDVIKLINGSHANDICAP

CORONA:

Vi er bedre forberedt denne gang

Af Anni Sørensen,
Levs landsformand



Coronaepidemien har igen lagt sig tungt over Danmark. Det har konsekvenser for alle danskere – også for mange med udviklingshandicap. Efter en sommer, hvor der stort set var tale om en normalisering, ser vi nu igen, at der indføres besøgsrestriktioner mange steder. Jeg er bekymret for, om krisen får flere konsekvenser for vores område. Socialområdet er et 'kritisk område' og skal så vidt muligt friholdes for restriktioner og nedlukninger.

Men jeg håber, at det bliver lidt mindre indgribende i dette efterår. Min oplevelse er i hvert fald, at myndighederne har lyttet og ikke vil gentage alle fejlene fra foråret.

Situationen er anderledes, end den var under forårets omfattende lockdown af hele samfundet. Besøgsrestriktionerne var dengang generelle og omfattende, og stort set alle beskæftigelses- og aktivitetstilbud blev lukket ned i månedsvis. Det havde store konsekvenser for børn, unge og voksne med udviklingshandicap i form af massiv mistrivsel, ensomhed og frustrationer.

I en undersøgelse, som Lev lavede i foråret om effekterne af nedlukningen, fortalte pårørende således om, hvordan deres familiemedlemmer med udviklingshandicap havde klaret sig: "Hun føler, vi har forladt hende som familie nu, når vi ikke besøger hende," fortalte en.

Vi skal helt sikkert forvente, at vi også dette efterår og vinter vil opleve restriktioner og nedlukninger. Desværre. Men vi står trods alt et andet sted. Ikke bare er vores kendskab til Covid19 væsentlig bedre. Det er også lykkedes Lev og andre handicaporganisationer at øge myndighedernes fokus på de voldsomme konsekvenser, som nedluknin-

ger og restriktioner har for sårbare menneskers trivsel og livskvalitet.

Dette blev også afspejlet på det pressemøde, social- og indenrigsminister Astrid Krag afholdt den 25. november. Her sagde hun blandt andet: "Vi holder socialområdet åbent... Vi bekæmper coronavirus så skånsomt som muligt."

Der er løbende justeret på kriterierne for besøgsrestriktioner, så færre rammes – eller rammes mindre hårdt. Og der er stort fokus på at opretholde beskæftigelses- og dagtilbud. Det nyligt indførte krav om brug af mundbind i sociale tilbud gælder desuden kun personale og besøgende – ikke beboere og brugere. Sociale tilbud er heller ikke underlagt forsamlingsloftet på ti personer. Det betyder, at beskæftigelses- og aktivitets- og samværstilbud fortsat kan holde åbent – men med stort fokus på smitteforebyggelse og beskyttelse af personer i risikogrupper.

Det er nu op til kommunerne at sikre, at regler og retningslinjer bliver fulgt i praksis. Det var der betydelige udfordringer med i forårets nedlukning. Vi arbejder på at afbøde de værste konsekvenser. Og samtidig sikre at vi både passer på de mest sårbare, og at restriktionerne bliver så nænsomme som muligt.

"Min oplevelse er i hvert fald, at myndighederne har lyttet og ikke vil gentage alle fejlene fra foråret."



Ankestyrelsen giver borgeren ret i hver anden sag. Det er et uacceptabelt højt antal fejlafgørelser

14

Livet med udviklingshandicap

- 2 Leder**
Corona: Vi er bedre forberedt denne gang
- 6 Kort nyt**
- 8 Portræt**
Vi kan alle gøre en forskel
- 14 Tema**
Hver anden sag afgøres forkert
Charlotte – Kommunen: 3-1
Gode råd om sagsbehandling
- 26 Ildsjæl**
Hverdagsaktivisten
- 34 MINven skal bekæmpe ensomhed på bosteder**
- 56 Bagsiden**
– mød et Lev-medlem



26



8

Viden & rådgivning

- 22 Ledsagelse**
Muligheder for ledsagelse er under al kritik
- 30 8 gode råd om ledsagelse**
- 36 Nyt fra Levs rådgivning**

Lev indefra

- 39 Køb merchandise i Levs nye webshop**
- 44 Lev på SoMe**
- 46 Rundt i landet**
- 50 Det får du ud af dit medlemskab**



34

8 GODE RÅD OM LEDSAGELSE



30

se menukort samt mere om os på www.cafe-liv.dk

Dejlig hjemmelavet mad

Nyd den i vor hyggelige og anderledes café, eller tag med hjem.

- * kaffe, the, kakao * lagkage & skærekager
- * sandwich * tærter * lasagne * smørrebrød
- * Varme- & kolde retter -samt meget meget mere.....



DAGENS RET
kr. 75,-

GOURMET AFTEN

hver tirsdag og torsdag aften
2 retter kr. 199,- 3 retter kr. 249,-
Bestilling fredagen før er nødvendig

Café Liv **Åbningstider:**

Tirsdag - fredag: kl. 10.00 - 20.00
Lørdag: kl. 10.00 - 13.00

Hovedgaden 18 - 4270 Høng - tlf. 2310 5051



NORDFYNS HØJSKOLE

Få et afbræk fra hverdagen på Nordfyns Højskole.

Her kan du få mange nye venner, mens du prøver spændende fag. Der er mange at vælge imellem, blandt andet fag med kost og motion eller med sang og musik.

Vi tager også på studietur ud i verden, hvor du kan opleve andre kulturer og spændende udflugter.

En tur på Nordfyns Højskole er en oplevelse for livet.

Læs mere om os på

www.nordfyns.nu



**NORDFYNS
HØJSKOLE**

Levs aftentelefon

Et tilbud om en støttende samtale



Levs aftentelefon er:

- for alle, der har udviklingshandicap inde på livet
- til samtalen om det, der er svært i hverdagen
- til en kort snak om en konkret problemstilling
- til et godt råd til familier og pårørende
- fortrolig, og du har mulighed for at ringe anonymt

Ring 2851 5252 hver tirsdag mellem kl. 19 og 21. Du behøver ikke være medlem af Lev

Når du ringer til Levs aftentelefon, møder du dygtige og engagerede frivillige med stort kendskab til udviklingshandicap og de udfordringer, som pårørende og familier kan stå over for. De er nemlig selv pårørende eller har arbejdet med mennesker med udviklingshandicap gennem mange år.



FRITAGET FOR MUNDBIND

Køb Levs corona-badge på levshoppen.dk



Bank-Mikkelsen-prisen til Stine Grønbæk Jensen

Stine Grønbæk Jensen modtog den 11. september Niels Erik Bank-Mikkelsens Mindefonds pris for sit banebrydende forskningsarbejde om mennesker med udviklingshandicap og andre marginaliserede grupper. Hendes seneste forskningsværk er netop udgivet i bogen *Erfaret magt*. Den handler om, hvordan det for mennesker med udviklingshandicap opleves at være udsat for magtanvendelse. Sytten Kristensen, tidligere formand for Lev, kaldte pristagerens arbejde for skelsættende og med til at gøre historien levende og relevant. Med prisen følger æren og 15.000 kroner.



Tre-fire gange flere får demens

Mennesker med udviklingshandicap har tre-fire gange større risiko end andre for at udvikle demens, og ofte begynder demensen allerede ved 40 års alderen. Samtidig lever de længere end tidligere, så flere får demens og andre sygdomme.

Opsporingen kan være vanskelig. Og da målgruppen har brug for både social- og sundhedsfaglige indsatser, kalder det på et tværgående samarbejde - og på en styrkelse af de sundhedsfaglige kompetencer i botilbud.

Derfor har KL, Socialpædagogerne og FOA igangsat projektet *Indsatser til borgere med udviklingshæmning og demens*, der sætter fokus på tidlig opsporing og udredning, kvalitet i det pædagogiske arbejde og samarbejde med pårørende.

I efteråret 2020 er der startet et undervisnings- og udviklingsforløb i seks kommuner.

Straf eller 'foranstaltning'?

Domfældte med udviklingshandicap straffes ikke som andre kriminelle. Hvor en normalt begavet kriminel kommer i fængsel i en afgrænset periode, bliver domfældte med udviklingshandicap idømt foranstaltninger, som skal fremme forbedring og udvikling. Men i realiteten oplever de berørte de tidsbestemte foranstaltninger som en hård straf, der har en helt anden effekt end tiltænkt.

Det er en af konklusionerne i en ny rapport *Domfældte Udviklingshæmmede – Tidsbestemte Foranstaltninger*, som kriminolog Line Søgaard Kristensen har udarbejdet.

Læs mere på sua.rm.dk – søg efter "domfældte udviklingshæmmede"

KLAPjob i fokus på internationalt webinar

Levs succesfulde indsats Klapjob får jævnligt international opmærksomhed. Det var også tilfældet, da den europæiske sammenslutning Inclusion Europe først på efteråret afholdt et åbent webinar, hvor Klapjob var indbudt til at dele ud af erfaringerne med at lave skånejob for mennesker med udviklingshandicap og andre kognitive udfordringer. I webinaret deltog leder af Klapjob, Claus Bergman Hansen, projektchef Tine Stampe og Klapjob ambassadør Bjørn Burkal, der arbejder i Rema 1000.

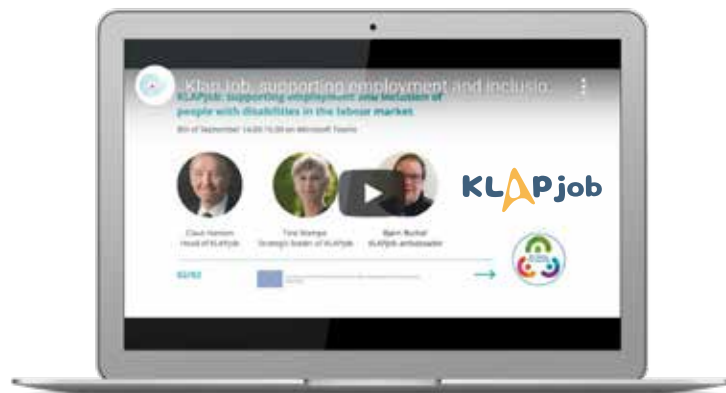

Great place to work – på JAC i Gentofte

For andet år i træk går prisen som Europas bedste offentlige arbejdsplads til Job-, Aktivitets- og Kompetencecenteret (JAC) i Gentofte.

JAC arbejder ud fra en 90 procent ledelsesløst organiseret ledelsesmetode. Den viste ikke mindst under coronakrisen sit værd, fordi - som JAC selv udtrykker det - de godt 100 medarbejdere er vant til at tage ansvar og løbe med bolden selv.

Prisen: 3.000 organisationer i 19 lande deltog, og 125 organisationer blev udvalgt til finalen. Deraf kun én offentlig arbejdsplads, nemlig JAC.



Victor Svejdal Johansen,
Camilla Köhler Karlsson og
Sandra Zenia Due Larsen
- tre glade Hverdagsaktivister.

Frivillige med udviklingshandicap
skubber til sociale grænser

Vi kan alle gøre en forskel

AF ARNE DITLEVSEN | FOTO: HANS JUHL

Hverdagsaktivisterne er Camilla Køhler Karlssons barn. Det er hende, der har udtænkt og startet projektet, der arbejder med frivillighed. Det største for Camilla er, når de frivillige aktivister gør en forskel for sig selv – og for andre. Samtidig har Hverdagsaktivisterne også gjort hele forskellen i hendes eget arbejdsliv

Sundbyvang var en af de sidste store institutioner for åndssvage. Klassisk betonbyggeri i 70'er stil. Mange af boenhederne på Amager er nu revet ned og erstattet af nye og mere tidssvarende boliger. Men nr. 21 på Fussingsvej har overlevet. I et lille, gammelt vaskerum, der nu mest af alt ligner et gammelt kontor i østtysk stil, stadig med slidte badeværelsesklinker på gulvet, er der tænkt store tanker. Tanker om at åbne verden for mennesker med udviklingshandicap – og dem for omverdenen.

Det førte i 2018 til etablering af Hverdagsaktivisterne. Initiativtager var Camilla Køhler Karlsson, og hun sidder stadig med tøjlerne. Hverdagsaktivisterne holder til i København, og helt kort går det ud på, at mennesker med udviklingshandicap laver frivilligt arbejde. Det kan være ved store events som Copenhagen Hell og Ungdommens Folkemøde, men også ved mange små. De har miljørunder, hvor de samler skrald, de har startet Venskabslinjen, hvor man kan ringe ind og få en snak med et 'varmt lyttende øre'. Og så har de etableret Projektmagerne, som er en gruppe af skæve, idérige frivillige, der bliver uddannet i 'projektmageri'. Målet er at lave mindst et projekt årligt, og lige nu arbejder de på en stor fest for mennesker med udviklingshandicap og deres familier til februar.



Hverdagsaktivisterne laver frivilligt arbejde. De har en venskabslinje, som man kan ringe til. De hjælper ved store arrangementer i København. Og meget mere. Camilla Køhler Karlsson har startet Hverdagsaktivisterne. Det har betydet meget for hende. Nu arbejder hun med noget, som hun er rigtig glad for.





Camilla sammen med hverdagsaktivisterne Sandra, Natacha, Dijana, Zineb, Mathilde, Inger og Mikkel

Camilla Køhler Karlsson er ikke i tvivl om, at Hverdagsaktivisterne har gjort en forskel:

”Den vigtigste forskel er, at vi kommer ud og er synlige i lokalsamfundet. At vi er med til at sprede viden og accept af mennesker med udviklingshandicap. Når vi eksempelvis er ude at samle skrald i lokalområdet, hvor de frivillige bor, viser de, at de også tager stilling til deres lokalområde. Jeg tror jo på, at Hverdagsaktivisterne kan gøre den sociale kløft mellem normale hr. og fru Danmark og mennesker med udviklingshandicap mindre.”

Måske er kløften allerede blevet mindre, for der har ingen diskriminerende oplevelser været for Hverdagsaktivisterne, fortæller Camilla.

”Jeg har ikke oplevet det en eneste gang. Jeg oplever til gengæld, at vi får den vildeste opbakning. Og det er noget, vi særligt får på Copenhell. Det er klap på skuldrene, når vi går ned gennem stierne. ’Hvor er det fedt, at du er her og hjælper.’ Vi får så meget anerkendelse. Det er virkelig stort.”

Pædagogisk nedtur og frivillig optur

Hverdagsaktivisternes succes er også Camillas succes.

”Jeg har sgu aldrig været særlig glad for at gå i skole, men da jeg startede på pædagogseminariet, følte jeg egentlig, at jeg havde fundet mit kald.”

Sådan begynder Camilla, da hun skal forklare, hvordan hun endte med at udtænke det frivilligkoncept, der blev til Hverdagsaktivisterne. Hun arbejdede som en besat og forlod pædagoguddannelsen med 12 i snit. Nu skulle hun ud og lave spændende pædagogisk arbejde i børnehaver og vuggestuer, troede hun. Men det kom ikke til at ske. Camillas evner for udvikling kom slet ikke i spil, og da hun på et tidspunkt fik arbejde i et klubtilbud ved en skole, blev hun lige pludselig også lærer for 7.-9. klasserne i dansk og matematik. Slet ikke det, hun havde forestillet sig. Det blev en personlig nedtur. Handicapområdet havde hun forsvoret, at hun nogensinde ville arbejde med. For det gjorde hendes mor! Men det var alligevel moren, der overbeviste

Camilla om, at hun blev nødt til at tjekke det ud.

Og det viste sig at være den helt rigtige hylde for Camilla. Hun endte nemlig med at arbejde som pædagog i et aktivitetstilbud – med syv timer om ugen afsat til at hjælpe med at udvikle pårørendeforeningen Venner af Captum. Camilla havde fået smag for at udvikle – og havde en chef, der gav hende rum og rammer til at eksperimentere. Så da Camilla præsenterede en idé om, at hun skulle arbejde med at udvikle et aktivt fritidsliv for mennesker med handicap, fik hun 100 procent opbakning – og hendes arbejdstid blev ændret til fuldtids at sætte gang i det, der blev til Hverdagsaktivisterne.

Drømmen er at gøre det landsdækkende

Camilla og hendes kollega Mille Tindø, de eneste ansatte hos Hverdagsaktivisterne, er nu rykket ud af det gamle vaskerum. De har fået et nyt og noget venligere kontor i den samme bygning. Og selv om frem-

”Jeg drømmer om, at vi bliver landsdækkende. Både i store og i små byer.”

Camilla Køhler Karlsson

tiden for Hverdagsaktivisterne er meget usikker – det er således delvist finansieret af fondspenge frem til maj næste år – så har Camilla alligevel store drømme for fremtiden:

”Jeg drømmer om, at vi bliver landsdækkende. Både i store og i små byer. Andre har sagt, at det er nemt nok at gøre det, jeg gør, i Københavns Kommune. Der kunne jeg virkelig godt tænke mig at bevise, at man kan skabe noget mega stærkt og sejt i en lille by. Jeg tror så meget på at se de frivilliges kompetencer og muligheder sat i spil. Det handler om at sætte rammerne for det på en rigtig god og fornuftig måde, så tror jeg, at det vil være win win for alle – uanset om du er i en stor by eller en lille by.”



Camillas blå bog

Hvem er du?

”Jeg er Camilla, jeg er 33 år, gift, mor til to virkelig vidunderlige børn. Jeg har to kaniner og hunden Bertram - det er en rigtig blanding, der er chihuahua, gravhund og powder puff i den.”

Hvordan vil du beskrive dig selv?

”Jeg er en social iværksætter med krudt i røven, har svært ved at sidde stille. Jeg brænder for udvikling og har en meget stor indre skabertrang.”

Er du selv frivillig?

”Jeg er frivillig i Venner af Captum, som er vores pårørendeforening. Og som noget ret nyt er jeg med i et Advisory Board i KU.BE, der er et kulturhus på Frederiksberg. Min deltagelse skal understøtte adgang og tilgængelighed i forbindelse med aktiviteter.”

Har du nogle særlige talenter?

”Jeg er ret kreativ. Jeg er god til at male, tegne, strikke og hækle, men jeg synes også, at min tankegang er finurlig og laver nogle mærkelige krumbøjninger nogle gange.”

PROFESSIONEL PLEJE, STØTTE OG TRÆNING AF BØRN MED SÆRLIGE BEHOV I HJEMMET



Det vigtigste for os er, at børn med cerebral parese og deres familier oplever, at der bliver set muligheder frem for begrænsninger.



Det Sundhedsfaglige Børneteam er en landsdækkende sygeplejevirksomhed, der har specialiseret sig i pleje, støtte og træning af børn og unge med særlige behov i eget hjem, herunder også børn med cerebral parese.

Vi tilrettelægger hjælpen, så den passer til barnets/den unges behov og jeres familieliv. Det sker i tæt dialog og samarbejde med læge, sygehus og sagsbehandler.

Vores mål med at pleje, støtte og træne barnet/den unge i hjemmet er at aflaste jer under trygge forhold, så I kan få så normal en hverdag som muligt.

Det Sundhedsfaglige Børneteam

Randers Sundhedscenter
Biografgade 3, 4. sal
8900 Randers C
info@boerneteam.dk
tlf. 22 23 63 13



LÆS MERE PÅ WWW.BOERNETEAM.DK



inge og sofie marie
BOFÆLLESSKABER I BEVÆGELSE



"Jeg vil blive gammel på Inge og Sofie Marie"

Ærtekildevvej 10, 4100 Ringsted | Telefon 5767 0750
ingesofie@mariehjem.dk | mariehjem.dk/ingesofie

Nyt varmtvandsbassin i Slettestrand



Tag på ferie eller træningsophold på Feriecenter Slettestrand og prøv vores nye, store varmtvandsbassin!

32 grader varmt vand | handicapvenlig sauna og behandlingsrum | handicapvenlige omklædningsrum med hældekende loftlift og direkte adgang til bassin.

slettestrand.dk | mail@slettestrand.dk | +45 98217044

UUC MAGLEMOSEN
— Alle har ret til en uddannelse —

**Tag din
STU-uddannelse
eller 10. klasse
på UUC Maglemeden
i Ballerup**

For mere info kan du gå ind på vores hjemmeside www.maglemeden.dk eller kontakte os for et besøg på
Tlf. 44 77 61 01

Vi er specialister på vores område



Undervisningstilbud for udviklingshæmmede

Solhjorten er et dagbehandlingstilbud med undervisning for udviklingshæmmede børn og unge, hvor der undervises efter Rudolf Steiners pædagogik.

Undervisningen tilrettelægges individuelt med udgangspunkt i bevægelse og sundhed, hvor tryghed, respekt og tillid skaber rammen for en sund og harmonisk balance.

SOLHJORTEN 

Kålundsvej 24 • 3520 Farum
Tlf. 44 95 46 50 • www.solhjorten.dk

*Tidspres, kompliceret jura
og pres ovenfra i systemet
er hovedårsagerne til, at
sagsbehandlerne i kommunerne
træffer uacceptabelt mange
fejlagførelser*

Hver anden sag afgøres forkert



Mange klager over afgørelser i deres kommune. Nye tal viser, at næsten halvdelen får ret i deres klage. Den dårlige sagsbehandling skyldes blandt andet meget pressede sagsbehandlere. Og måske får disse at vide fra deres chefer, hvordan en afgørelse skal være. Det burde være borgernes behov, der var afgørende. Men kommunerne kan være ligeglade – de bliver ikke straffet.

Nye tal fra Ankestyrelsen viser, at borgere, der har anket kommunens afgørelse, får medhold i intet mindre end 46 procent af sagerne på voksenhandicapområdet. Sagen bliver hjemvist til genbehandling i kommunen, eller afgørelsen bliver ændret i overensstemmelse med Ankestyrelsens bedømmelse.

De mange fejl går ikke kun ud over borgere, der har overskud til at føre en ankesag. Tilfældige stikprøver, som Ankestyrelsen har foretaget, tyder på, at der er lige så mange fejl i de sager, som borgerne ikke har klaget over.

Der er tale om en enorm stigning i andelen af fejlafgørelser. I dag er fejlprocenten næsten 50, for tre år siden var det hver femte sag, der blev omgjort. Hvad er gået galt?

Presset økonomi og pres ovenfra

Der er nok ikke kun én årsag til stigningen, mener studielektor fra Social Law Research Centre på Juridisk Institut på Aalborg Universitet, Søren Blæsbjerg.

”Det er meget markante fejl, vi ser i mange sager. Og man skal huske på, at kommunen har kigget på sagerne to gange, fordi de er forpligtet til at revurdere dem, inden de bliver sendt videre til Ankestyrelsen. Det er derfor nærliggende at overveje, om sagsbehandlernes kompetencer er tilstrækkelige. Er der brug for mere sparring og faglig opdatering?”

Dernæst er den pressede kommunale økonomi sandsynligvis en væsentlig årsag til stigningen, vurderer Søren Blæsbjerg.

”Økonomien var også presset for mere end tre år siden, men det er værd at se på, om presset på sagsbehandlerne er steget.

I mange kommuner har man for eksempel arbejdet sammen med private konsulenter for at finde besparelser – de såkaldte ’besparelseskonsulenter’. Er det et udtryk for en generel kultur med et mere udtalt pres ovenfra om at gå til kanten?

Kommunerne ved, at der ikke er sanktioner, når de går ud over kanten. De taber blot en sag, som de i mange tilfælde ligefrem bliver belønnet for at tabe, fordi de sparer pengene til den hjælp, de skulle have leveret.

Så det kan godt være, at det skal overvejes, om der kan indføres nogle økonomiske incitamenter i kommunerne, eksempelvis en godtgørelsesordning. For det er meget foruroligende hvor mange fejlafgørelser, der bliver truffet, og hvor stor stigningen har været,” siger Søren Blæsbjerg.

Stressede sagsbehandlere

Næstformand i Dansk Socialrådgiverforening Ditte Brøndum vurderer, at problemet har tre hovedårsager: Tidspres, kompliceret jura og pres ovenfra i systemet.

”Det er veldokumenteret, at socialrådgivere er mere stressede end nogen anden faggruppe. Og her er tidspres en af de værste stress-faktorer. Man har ikke tid til at tage den ekstra samtale med borgeren, der gør, at man får belyst sagen ordentligt.

Resultatet er, at borgeren ikke føler sig set, hørt og forstået. Det er en kultur, som inviterer til fejlafgørelser.”

Kassetænkning

En anden årsag er den mere og mere komplicerede lovgivning på området, vurderer Ditte Brøndum.

”Der er et stort behov for efteruddannelse, for der kommer hele tiden flere detaljer ind i reglerne, som derfor bliver sværere at overskue for sagsbehandlerne,” siger Ditte Brøndum.

”Det kan være svært at bevillige borgeren det, man egentlig gerne vil, for der er et udtalt eller udtalt pres på at bevillige mindst muligt.”

*Ditte Brøndum,
næstformand
i Dansk Social-
rådgiverforening*



”Kommunerne ved, at der ikke er sanktioner, når de går ud over kanten.”

Søren Blæsbjerg, studielektor på Juridisk Institut på Aalborg Universitet



Den tredje årsag til fejlf afgørelser er det pres, sagsbehandlerne tydeligt kan mærke på at følge nogle faglige vurderinger, der passer med kommunens økonomi, vurderer hun.

”Kommunerne har fået færre penge til de sociale indsatser samtidig med, at vi ser en stigning i antallet af børn og voksne med diagnoser. Det medfører et stort pres på kommunerne, som ender på sagsbehandlerens bord.

Det kan være svært at bevillige borgeren det, man egentlig gerne vil, fordi der er et udtalt eller udtalt pres på at bevilge mindst muligt,” siger Ditte Brøndum.

Rum for fortolkning

Direktør i Min Private Rådgiver Linda Klingenberg har erfaring med begge sider i sager, der går i hårknode mellem en borger og en kommune. I starten af karrieren arbejdede hun i flere forskellige kommuner som juridisk fuldmægtig og afdelingsleder. Men siden 2016 har hun som selvstændig jurist med speciale i handicapområdet ført mange sager for borgerne.

Rummet for fortolkning i serviceloven er stort, og med få undtagelser kan kommunerne helt lovligt dække borgernes behov, som de vil, vurderer hun.

”Det meste er formuleret i bløde og runde vendinger, såsom at borgerne skal have ’det, der er brug for’, ’det, der er nødvendigt’.

Men hvis man som sagsbehandler gang på gang oplever at få en ydelse til en borger underkendt på et højere niveau, så begynder man at tænke, ’måske bliver jeg nødt til at skrue ned på borgernes vegne, indtil jeg rammer et niveau, hvor mine afgørelser glider glat igennem’.

De dygtigste sagsbehandlere forstår at beskrive borgerens behov på en måde, så ledelsen er nødt til at sige ja. Men der er også dem, der bevidst eller ubevidst træffer deres afgørelser, så de tilfredsstiller ledelsen,” siger hun.

Går den så går den

Hvis Linda Klingenberg skulle pege på én ting, som kunne nedbringe antallet af forkerte afgørelser, så ville det være at gøre det nemmere for sagsbehandlerne at ændre en afgørelse.

”Der er en anti-undskyldningskultur i det offentlige, som gør det svært at indrømme en fejl. Sagsbehandlerne skal forbi deres chef og have en godkendelse på den nye afgørelse. Det prøver man at undgå. Og så sker der det, at man tænker ’går den så går den, og hvis borgeren klager, så må den bare en tur forbi Ankestyrelsen.”

Det er ikke Linda Klingeborgs indtryk, at man i kommunerne har nogen særlige problemer med at tabe en ankesag.

”Det bliver ofte fejlet væk med et ’nå ja, der var vi uenige, men Ankestyrelsen kender ikke virkeligheden i kommunerne’. Men det store problem er heller ikke antallet af sager, hvor Ankestyrelsen underkender kommunens afgørelser, for der er ikke så mange af dem. Det er derimod alle de fejl-afgørelser, der aldrig kommer for en dag, som bevirker, at borgere i uvidenhed eller opgiveness overfor systemet lever med mindre ydelser, end de har krav på,” siger Linda Klingenberg.

”Der er en anti-undskyldningskultur i det offentlige, som gør det svært at indrømme en fejl.”

Linda Klingenberg, direktør i Min Private Rådgiver



Charlotte har en søn med handicap. På et tidspunkt blev hun arbejdsløs. Men hun kunne ikke få understøttelse, fordi hun i forvejen fik lidt tabt arbejdsfortjeneste. Tre gange vandt hun over kommunen i Ankestyrelsen, før hun fik sine penge.

Charlotte – Kommunen: 3-1

Det er grundlæggende lovstof, at har man et handicapet barn, så skal man have godtgjort det, som det koster at have et handicapet barn. Det er desværre bare langt fra virkeligheden, mener Charlotte Svane Vergereau, der har vundet tre sager mod kommunen

Der skulle ikke være noget i vejen for at komme på supplerende dagpenge, tænkte Charlotte Svane Vergereau, da hun i 2018 blev ledig. Hun havde jo arbejdet 32 timer om ugen som controller det samme sted i ti år, og i 26 år havde hun som fuldtidsforsikret troligt betalt sit A-kasse-kontingent.

Hun er dog også mor til Valdemar på 13 år med udviklingshandicap, og som pårørende får hun udbetalt fem timers tabt arbejdsfortjeneste om ugen. Det skulle vise sig at blive et problem i forhold til dagpengene.

Man kan ikke få højeste dagpengesats, hvis man modtager sociale ydelser, mente man på A-kassen. Så enten måtte hun registrere sig som deltidsforsikret, eller også måtte hun afgive sin tabte arbejdsfortjeneste.



Charlotte Svane Vergereau, mor til Valdemar på 13 år, fik ret i Ankestyrelsen ad flere omgange, før hendes kommune gav sig.

“Vi blev enige om, at jeg først skulle få min A-kasse til at lave et officielt afslag på dagpenge. Så burde jeg med det i hånden kunne gå til kommunen og få tre måneders dagpenge”

Ingen af delene virkede som nogen rimelig løsning for Charlotte Svane Vergereau.

”Hvis jeg som freelancer har arbejdet for en kunde fem timer på en uge, så vil jeg kunne få supplerende dagpenge uden problemer. Man trækker jo bare timerne fra på dagpengekortet.

Nu skulle jeg så vælge mellem at afgive den fulde dagpengeret eller den tabte arbejdsfortjeneste, som jeg har måttet kæmpe hårdt for. Jeg startede med at få bevilliget 12 timer om ugen. Det blev senere barberet ned til otte timer om ugen og siden ned til fem.

Jeg ved, at hvis jeg opgiver den ret, så vil jeg aldrig nogensinde få den tilbage igen.

Dertil kender jeg efterhånden systemet for godt,” siger Charlotte Svane Vergereau, som nu henvendte sig til Levs rådgivning for at få noget hjælp.

Mellem to systemer

Her vurderede man, at det var et mærkværdigt dilemma, hun blev stillet i. Sagen havde så principiel karakter, at foreningen valgte at gå ind i den. Rådgiveren opfordrede Charlotte Svane Vergereau til at benytte sig af en paragraf 43, som forpligter kommunen til at udbetale tre måneders dagpenge, når en borger på den måde sidder fast mellem to systemer.

“For nogle år siden satte jeg mig for at lære at kende lovene og reglerne til bunds. Jeg blev nærmest juridisk ekspert på mit lille område”

”Vi blev enige om, at jeg først skulle få min A-kasse til at lave et officielt afslag på dagpenge. Så burde jeg med det i hånden kunne gå til kommunen og få tre måneders dagpenge. Derfra kunne jeg så håbe på, at der i løbet af den tid indfandt sig en ny løsning.

Men kommunen havde aldrig hørt om den paragraf, så her fik jeg et afslag. Med en stærk fornemmelse af, at den ikke havde været helt på højde med reglerne i lige netop min situation.”

Charlotte Svane Vergereau var nu, når man ser bort fra de fem timers tabt arbejdsfortjeneste, ledig med nul indtægt.

”Det er her, at rigtig mange i min situation ville vælge at sige ’ok, så registrerer jeg mig til at blive deltidsledig, for det er trods alt bedre end ingenting’.

Men det kan bare ikke være rigtigt, at systemet kan tage rettigheder, man har betalt for i mange år, fra én på den måde. Så sagen endte i Ankestyrelsen i november 2018. I juni 2019 vandt jeg sagen og fik udbetalt cirka 40.000 kroner. Forløbet tog alt i alt et år fra de første diskussioner med fagforeningen, til sagen var afgjort.

Det var en periode, hvor jeg skulle prise mig lykkelig for, at jeg havde en opsparing og en mand med et fuldtidsarbejde. Ellers var jeg blevet nødt til at bøje mig for en forkert afgørelse,” siger Charlotte Svane Vergereau, som ikke kun har dårligt at sige om sit møde med systemet.

Selvlært juridisk ekspert

Men der står på bundlinjen, at hun har måttet anke kommunale afgørelser fire gange i forløbet. Stillingen i kampen mellem Vergereau og kommunen er 3-1. Hun har vundet tre gange, tabt en enkelt – og hun har brugt ufattelig meget tid og energi på kampen, fortæller hun.

”For nogle år siden satte jeg mig for at lære at kende lovene og reglerne til bunds. Jeg blev nærmest juridisk ekspert på mit lille område, og det kan faktisk være helt opløftende læsning, for loven tager generelt godt vare på borgerens rettigheder.

Det er jo grundlæggende lovstof, at har man et handicappet barn, så skal man have godtgjort det, som det koster at have et handicappet barn. Det er desværre bare langt fra virkeligheden, når lovene bliver fortolket. I sig selv er det ikke noget problem at have et udviklingshæmmet barn. Det er alt omkring situationen, som kan være en meget stor udfordring,” siger Charlotte Svane Vergereau.



8 gode råd om sagsbehandling

En rigtig *afgørelse*, der opfylder de formelle sagsbehandlingsregler, er altid helt afgørende – uanset om man 'vinder' eller 'taber'. En korrekt *sagsbehandling* øger retssikkerheden og fremmer dermed også mulighederne for en indholdsmæssig rigtig afgørelse. Her kan du få gode råd om, hvordan du kan være med til at sikre en korrekt sagsbehandling, og hvad du har ret til at forvente dig af de enkelte skridt i sagsbehandlingen.

AF ARNE DITLEVSEN

Dokumenter din ansøgning

Sørg for at kunne dokumentere, hvad du har søgt om hjælp til, hvornår og til hvem, du har gjort det. Det kan du for eksempel gøre ved at sende en skriftlig ansøgning, selv beholde en kopi og få en skriftlig bekræftelse på, at din ansøgning er modtaget.

Afgørelse

En korrekt afgørelse indeholder en begrundelse. Vær opmærksom på, at kommunen skal forklare, hvorfor den er kommet frem til det resultat i lige præcist din sag.

Klage

Forhold dig til kommunens begrundelse(r) i din klage. Forklar hvorfor at du ikke finder, at den er korrekt i forhold til din konkrete sag.

Få aktindsigt

Det kan være vigtigt løbende at få aktindsigt i en konkret sag. Men man skal gøre det i god tid, inden afgørelsen træffes. Formålet er at finde ud af, om kommunen har de oplysninger, den skal have, og rette de oplysninger som er forkerte.

Alt på skrift

Det er vigtigt, at kommunikation og afgørelse er skriftlig - både når du søger om noget og klager (anker) over en afgørelse eller andet.

Få bekræftelse på din klage

Du skal altid sikre dig en bekræftelse på, at kommunen har modtaget en klage.

Kilde: Danske Handicaporganisationer og Levs rådgivning

Kontakt Levs rådgivning

Som medlem af Lev kan du altid få bistand til at vurdere perspektiverne for en klage og råd om, hvordan du kan formulere dig i din klage og forholde dig til kommunens begrundelse. Kontakt Levs rådgivning på tlf. 8038 0888 eller raadgivning@lev.dk.

Bliv klogere

Danske Handicaporganisationer (DH) har lavet "Kend spillereglerne – om sagsbehandling på det sociale område". Det er 13 gode råd om, hvilke krav, man kan stille, aktindsigt og meget mere. Se www.handicap.dk.

Ankestyrelsen har udgivet "Skriv en afgørelse". Den er godt nok henvendt til sagsbehandlere, men man kan sagtens blive klogere på god sagsbehandling – og hvad man selv kan gøre som pårørende. Læs mere på www.ast.dk.



Naturen og dyrene

SKABER NÆRVÆR



10%
rabat med kode
DKLEV1120
t.o.m.
31/01/2021

LIDT HJÆLP KAN GØRE EN ENORM FORSKEL

* Gælder t.o.m. d. 31. januar 2021. Generelle vilkår gælder.

Lav den perfekte indretning til alle havens dyr



www.vivara.dk • Telefon: 33 31 33 26

FUGLEFODER

FODRINGSSYSTEMER

REDEKASSER
& TILBEHØR

PLANTER &
HAVEREDSKABER

HAVENS PATTEDYR

INSEKTER

VIVARA KIDS

Muligheder for ledsagelse er under al kritik

AF THOMAS GRUBER, POLITISK KONSULENT I LEV

Mulighederne for ledsagelse til voksne med udviklingshandicap i botilbud er under al kritik. Det viser en ny undersøgelse, som Lev har gennemført blandt pårørende. Det skader inklusionen og muligheden for at være en del af sociale fællesskaber

Næsten 40 procent af dem, som ikke har en ledsageordning (§97 i serviceloven), modtager to eller færre timers individuel ledsagelse om måneden. Blot 13 procent modtager nogenlunde lige så meget ledsagelse, som hvis de var tildelt en ledsageordning med 15 timer månedligt – se figur 1.

Det viser en undersøgelse, som Lev har lavet blandt pårørende til mennesker med udviklingshandicap, der bor i botilbud. Hele 1.079 har deltaget i undersøgelsen, og resultaterne tegner et dystert billede. Selvom der også er store problemer med håndteringen af ledsageordningen, så peger undersøgelsens resultater på, at der er meget stor forskel på vilkårene for dem, som har og dem som ikke har en ledsageordning med 15 timer månedligt. Selvom behovet for ledsagelse er mindst lige så stort, så modtager man langt mindre ledsagelse, hvis ikke man lever op til de særlige kriterier for ledsageordningen. Det er urimeligt og et svigt at de mest sårbare.

INGEN LEDSAGEORDNING ER FOR MANGE DET SAMME SOM INGEN LEDSAGELSE

Modtager din pårørende lige så meget ledsagelse, som hvis han/hun havde haft en ledsageordning efter § 97?
(432 besvarelser)

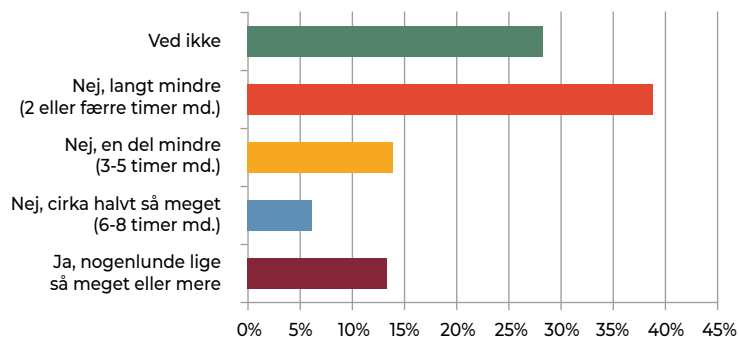

Figur 1

Timer i ledsageordninger beskæres

Dem, som er så heldige at have en ledsageordning, har også store udfordringer. Mange oplever faktisk, at de ikke modtager de 15 timers ledsagelse, som de er bevilget – og som de har ret til.

Mindst hver fjerde har fået taget timer ud af deres ledsageordning med den begrundelse, at de bor i botilbud. I en del tilfælde er der skåret mere end halvdelen af de 15 timer, som man ellers har ret til ud af deres ledsageordning. Og selvom beboerne har ret til det, så får de meget sjældent erstatningsledsagelse fra personalet i deres botilbud, der opvejer de timer, som er trukket fra.

8 timers fradrag i ledsagelsen om måneden, bliver til 96 timer på et år – svarende til 14 heldagsture af 7 timer årligt. Så det siger sig selv, at det har stor betydning.

Statslige regler bør ændres

Det er en statslig bekendtgørelse, som giver kommunerne mulighed for at skære i de 15 timers ledsagelse. Her fremgår det nemlig, at kommunen kan reducere i ledsagelsestimerne, hvis borgeren vel at mærke modtager *tilsvarende* individuel og selvvalgt ledsagelse fra personalet i botilbudet.

Den bekendtgørelse bør laves om, så kommunerne ikke får mulighed for at trække timer fra, bare fordi man bor i et botilbud. Beboeren vil i givet fald få de 15 timers ledsagelse om måneden ubeskåret.

Men der er også brug for at løse problemerne for de mange, som slet ikke kan få en ledsageordning med 15 timer månedligt. Denne gruppe har mindst det samme behov for ledsagelse, men som Levs undersøgelse viser, så er mulighederne i praksis under al kritik.

Lev arbejder derfor for, at der allerede i disse finanslovsforhandlinger skal tages fat på problemerne med den manglende ledsagelse. Første skridt er at få ændret bekendtgørelse, så kommunerne ikke kan trække timer fra, bare fordi man bor i et botilbud. Men der skal også udvikles en model, som sikrer lige adgang til ledsagelse for alle, der har behov for det.

Se hele undersøgelsen på lev.dk.

Se også de 8 gode råd om ledsagelse på side 30.

LEDSAGEORDNINGEN EFTER § 97:

Giver ret til 15 timers individuel og selvvalgt ledsagelse om måneden for voksne, ”der ikke kan færdes alene på grund af betydelig og varigt nedsat fysisk eller psykisk funktionsevne.”

Retten til en ledsageordning er ifølge loven uafhængig af om borgeren bor i botilbud eller i egen bolig. Ledsagelsestimer, som ikke anvendes i løbet af en måned, kan spares op og anvendes senere. Det er imidlertid en betingelse for en ledsageordning, at borgeren kan ledsages uden, at der er behov for socialpædagogisk bistand, samt at borgeren kan efterfølge ledsagelse.

LEDSAGELSE AF PERSONALET I BOTILBUDET EFTER § 85:

Beboere i botilbud har ret til socialpædagogisk ledsagelse efter § 85, hvis borgeren ikke kan færdes på egen hånd.

Ledsagelse efter § 85 afhænger af en konkret vurdering af den enkelte person og dennes behov og situation mv. Der er således ikke fastsat noget timetal, ligesom der ikke kan spares ledsagelsestimer op.



”Lev arbejder derfor for, at der allerede i disse finanslovsforhandlinger skal tages fat på problemerne med den manglende ledsagelse.”



Lev har lavet en undersøgelse om ledsagelse. Får man den ledsagelse, man har behov for? Det er der desværre mange, som ikke gør.

Lev arbejder på at sikre, at alle kan få mindst 15 timers ledsagelse om måneden.



Pamhulegård handicap venlig feriebolig

700m2 dejligt stort feriehus beliggende på stor naturgrund i Pamhule midt i den smukke danske natur. Her er du tæt på skov, strand og vand. Huset ligger med skøn udsigt over Pamhule sø og skov.

Huset har 10 dobbeltværelser alle med eget bad.

Husets samlingspunkt er det store opholdsrum med stort åbent køkken, spiseafdeling og opholdsrum med tv, billardbord og bordtennisbord. Tilhørende er et stort pool rum med 60 m2 stor swimmingpool og lille separat børnebassin samt spa og sauna.

Huset er meget handicapvenligt uden trapper og med god plads på både værelser og badeværelser. Der er loftslift til både swimmingpool og spabad. Desuden er der en mobillift samt en toiletstol til rådighed i huset.

Huset udlejes som udgangspunkt på ugebasis med skiftedag lørdag. Prisen for en uge er DKK 18.500 i perioden oktober – marts måned. For øvrige måneder er prisen DKK 20.000 inkl. forbrug pr. uge.

Få yderligere information på www.pamhulegaard.dk eller ring på 5129 3042 for nærmere information og booking.



Tag på højskole!

DRAGEFUGLENS SLOT

Vil du være med til at lave vores flotte Fantasy Musical på Sostrup Slot?
Se mere på www.djfh.dk/dragefuglen



Højskoleliv og sammenhold



Studietur til Sverige

SKAL DU MED TIL FORÅRET?

- Langt højskoleophold i foråret fra 3.januar
Billedkunst, friluftsliv, musik og motion
Tilmeld dig 12/24 uger, eller et helt skoleår
- Studietur til Sverige i februar
- Kom i form 3.januar - til 31. marts
- Dragefuglens slot 5. april - 26. juni



Djurslands Folkehøjskole

Bestil vores nye brochure på www.djfh.dk

”

Jeg er blevet meget bedre til at lytte og hjælpe andre. Og så har jeg fået mulighed for at vise, at mennesker med udviklingshandicap også har holdninger og tanker om, hvad et godt liv er.

Hverdagsaktivisten

Frivillig med holdning

AF ARNE DITLEVSEN | FOTO: HANS JUHL

Sandra er aktiv i foreningen Hverdagsaktivisterne. Hun er med ude til arrangementer som Copenhagen Pride, hvor hun sælger merchandise og meget andet. Hun er frivillig på Venskabslinjen, hvor hun taler med andre med udviklingshandicap. Og hun laver Facebook-live. Det hele har styrket hendes selvværd og gåpåmod.

Hvorfor er du blevet Hverdagsaktivist?

”Jeg kom med, fordi nogle af mine venner var der. Der er et fantastisk fællesskab og sammenhold. Og så vil jeg gerne være med til at gøre en forskel. Når man kommer ud til miljørunder og samler skrald, så gør man jo en forskel.

Venskabslinjen er jo også for at hjælpe andre, hvis de har brug for en at tale med.”

Hvad får du ud af at være frivillig?

”Jeg er blevet meget bedre til at lytte og hjælpe andre. Og så har jeg fået mulighed for at vise, at mennesker med udviklingshandicap også har holdninger og tanker om, hvad et godt liv er. Både når vi samler skrald, er ude til arrangementer, men også i den blog på A4nu.dk, jeg har sammen med Mathilde, der også er Hverdagsaktivist. Her blogger vi om ældreplejen, klimaet, sexisme, besparelser, handicapområdet – alt hvad vi har på hjerte, om det der sker.”

Kender du en, der skal være ildsjæl i Lev Magasinet, så skriv til os på redaktion@lev.dk. Det er vigtigt, at det handler om ildsjælens fritid og ikke hans eller hendes professionelle arbejde.

SE EN LILLE VIDEO MED SANDRA PÅ LEV.DK



BLÅ BOG

Sandra Zenia Due Larsen, 30 år. Bor på Nørrebro i København med sin ”fantastiske familie” - forældre og storebror.

Arbejder til daglig på medieværkstedet JUNO. Hun er i øvrigt blogger på A4nu.dk.

Har en norsk skovkat, som hedder Leo.

Er vild med at fotografere. Drømmer om at blive naturfotograf.



FOR UNGE MED ASF OG ADHD I HJERTET AF SLAGELSE



INDIVIDUALITET

Den enkelte unge er i fokus



NÆRHED

Vi møder de unge hvor de er



FREMTID

Er godt liv - nu og på lang sigt



MODERNE
Botilbud

Smedegade 43B, 4200 Slagelse
+45 41 87 65 91
Kontor@ns47.dk
Besøg os på www.ns47.dk

 **NETVÆRKET**
Smedegade

Idræts- og Uddannelsesakademiet

Vi er et højt specialiseret tilbud til børn, unge og yngre voksne med psykiatriske problematikker og psykiske sårbarheder.

Vi tilbyder helt individualiserede forløb med fokus på udvikling af de ressourcer, der også ligger i diagnosebillederne, afstigmatisering, recovery, uddannelse og personlig/social udvikling.

Vores forskellige tilbud henvender sig også til unge med Autismespektrum-forstyrrelser og andre gennemgribende udviklingsforstyrrelser. Vi har tilbud om både psykologisk og psykiatrisk behandling, bistand og udredning.

- Skoleafdeling med undervisning jf. folkeskoleloven. Vi modtager elever på mellemtrinnet og i overbygningen.
- STU-uddannelse med en lang række valgfag, der også tilbydes vores folkeskoleelever. Vi har en stor idrætslinje med alt inden for idræt: fitness, yoga, parkour, boldspil, dans, ridning, crossfit og meget andet. Studielinjer med HF-fag, 10 klassescener, 11. & 12. skoleår m.m. Frisør- og kosmetologilinje,

vagt- og sikkerhedslinje, kreativlinje med billedkunst og smykkedesign. Esportlinje, rideterapi, iværksætterlinje, samt håndværk & design.

- Fritidstilbud med musik, kreative og sociale tilbud. Praktisk støtte til hverdagen m.m.
- Støttekontaktoordninger og mentorstøtte (kørsels- og henteordninger).
- Ressourceforløb, jobtræning, aktivering og afklaring.
- Psykiatrisk/psykologisk behandling, udredning og bistand.

Vi lægger stor vægt på samarbejde, dokumentation, fleksibilitet og har mulighed for at tilrettelægge helt særlige og fleksible forløb. Vi arbejder opsøgende, fastholdende, ressourcefokuseret og vægter ejerskab, empowerment og afstigmatisering betydeligt.

Vores undervisningsmiljø er præget af en ikke-klientgørende tilgang, er meget roligt, forudsigeligt og ikke-konfliktfyldt.

Se mere på idraetsakademiet.dk eller kontakt os på 44 44 03 04. Kom gerne til en rundvisning, forbesøg, praktikforløb eller kontakt os for en afklarende samtale.



 Idræts- og
Uddannelsesakademiet

VESTERLUNDVEJ 20, 1. / HERLEV HOVEDGADE 201 C • 2730 HERLEV • TLF. 44 44 03 04 • IDRÆTSAKADEMIET.DK



Schack Granell
MURERMESTER
Telefon 23 83 90 86

Røsnæsvej 169D
4400 Kalundborg



Velkommen til Vangeledgård

Vangeledgård er et bosted for unge og en døgninstitution på Fyn som har været hjem for anbragte unge siden 1972. Gården er placeret på Fyn i en lille landsby, der hedder Stenløse.

Vangeledgård har plads til 8 beboere i alderen 17-30 år. Vi er kendt for vores familiære omgivelser og beboerne deltager i de daglige opgaver, der skal løses på gården både ude og inde.

På gården har vi hestepension, træ-, metal- og maskinværksted, som bruges til dag-aktiviteter for de beboere der ikke er i arbejde eller på uddannelse uden for gården. Vi har p.t 1 hest, 3 ponyer, og Hugo gårdens mascot og charmetrold (som kommer på besøg jævnligt).



Opholdsstedet
Vangeledgaard

Vangeledgårdsvej 50
5260 Odense S
Telefon 66 15 13 05
vangeledgaard@mail.tele.dk
www.vangeledgaard.dk

Find os på facebook

8

GODE RÅD OM LEDSAGELSE

Ledsagelse til voksne kan foregå efter to forskellige paragraffer i Lov om social service, populært kaldet serviceloven, men ledsagelsen kan også tildeles som en kombination af de to ordninger. Den ene er §97, der er en egentlig ledsageordning, den anden er §85. Her er der tale om socialpædagogisk ledsagelse.



Søg §97-ledsagelse

Du kan modtage ledsagelse, hvis du ikke kan færdes alene på grund af betydelig og varigt nedsat fysisk eller psykisk funktionsevne. Ledsagelsen giver dig mulighed for at deltage i aktiviteter efter eget valg – eksempelvis en tur i biografen eller til sport. Ved vurdering af, om du er berettiget til ledsageordning, skal der blandt andet lægges vægt på, at du kan færdes alene uden for hjemmet, og at du kan efterspørge individuel ledsagelse uden socialpædagogisk indhold.

Alle lovens muligheder

Kommunen har en forpligtelse til at behandle en ansøgning efter alle lovens muligheder, så et afslag på ledsagelse efter §97 skal også indeholde en afgørelse om ledsagelse efter §85. Hvis dette ikke er sket, bør du klage/anke.

Alt på skrift

Det er vigtigt, at kommunikation og afgørelse er skriftlig - både når du søger om noget og klager (anker) over en afgørelse eller andet.

Regnskab

Sørg for, at der bliver holdt øje med, hvor mange timer du har brugt, hvis du har §97-ledsagelse. Bed eventuelt kommunen om løbende månedlige opgørelser. Du kan nemlig under visse vilkår spare dine timer op over en seks måneders periode.

Erstatningsledsagelse

Hvis din §97-ledsagelse er blevet beskåret med henvisning til, at du modtager ledsagelse som en del af støtten i dit bosted, så hold øje med, om du nu får denne 'erstatningsledsagelse'. Hvis du mener, det ikke er tilfældet, så bed om at få en opgørelse over fordelingen af ledsagelse. Erstatningsledsagelsen kan kun anvendes til ledsagelse, der svarer til ledsagelse efter §97, altså selvvalgte aktiviteter.

Intet loft over §85

Husk at ledsagelse efter §85 som udgangspunkt ikke har et loft over, hvor mange timer man kan få ledsagelse, som §97-ledsagelsen har. Til gengæld er der ikke mulighed for at opspare ledsagelse. Ledsagelse efter §85 skal altid tildeles efter en konkret og individuel vurdering, der kan klages over.

Boformen har ikke betydning

Du kan få §97-ledsagelse og/eller ledsagelse efter §85 uanset hvilken type bolig, du bor i. Begge dele beror på en konkret individuel vurdering.

Bliv klogere

DUKH:

www.dukh.dk
- søg efter "ledsagelse til voksne"



www.dukh.dk
- søg efter "socialpædagogisk bistand"



LEV:

www.lev.dk
- søg efter "hånd om paragrafferne"



På www.lev.dk kan du også læse mere om, hvad socialpædagogisk ledsagelse egentlig er for noget.



Læs mere om ledsagelse - og de problemer der kan være med at få det - på side 22.



STU i Kolding er fyldt med muligheder

Uddannelsen har to linjer med hvert sit fokus:

- Medier, IT & Teknik
- Værksted, idræt og praktisk arbejde

De fleste er også i praktikforløb på virksomheder, og vi har et tæt samarbejde med bl.a. jobcentret, så alle kommer bedst muligt videre efter STU'en.



STU'en er en del af CSV Kolding. Tlf.: 79 79 29 99, mail: csv@kolding.dk, web: www.csv.dk



§ 66-104-103-107 og STU

Guldborgsund Autismecenter

Alslevvej 25 • 4850 Stubbekøbing • Telefon 5473 2920 • www.mariegrubbeskolen.dk

Jobkollegiet



Som beboer på Jobkollegiet kommer du til at leve og bo sammen med andre unge, der også har særlige behov. Vi har hvert vores værelse og hver vores måde at leve på. Fællesskabet er til for, at vi kan hjælpe hinanden med at klare mere, så vi hver især kan se, at det kan lykkes at klare et arbejde og lykkes at bo alene.

Fællesskabet på Jobkollegiet er også med til, at vi lærer at være sammen med andre i forskellige situationer og forskellige steder. Jobkollegiet har hjemme i 3 store og hyggelige huse, der ligger tæt på skov og natur i Brabrand. Flere bybusser stopper tæt på. Vi spiser sammen hver aften og bruger meget tid sammen i vores fælles stuer.

Jobkollegiet har 10 faglige og kompetente medarbejdere, der vejleder os i at holde styr på hverdagens mange gøremål. Der er ansat 1 jobkonsulent, som guider og vejleder i at finde relevante praktikker, STU-forløb og senere skånejob. Når man bor på Jobkollegiet, er det ordinære arbejdsmarked en del af opholdet.



Jobkollegiet • Skovbakkevej 51 • 8220 Brabrand • Tlf. 30 23 75 60 • www.jobkollegiet.dk



BESØG

www.havredal.dk

Havredal Praktiske Uddannelser

- vi tilbyder:

- Praktikophold for interesserede unge
- Brobygning for specialklasser
- Rundvisning for familier, kommuner og andre interesserede



Ulvedalsvej 32 - 7470 Karup J
Tlf.: 86 66 22 30
havredal@havredal.dk

Nye brochurer og åbent hus på Idrætsskolen!



Idrætsskolen er et undervisningstilbud for voksne med udviklingshandicap, der går på skolen i et skoleår, i dagtimerne fra 9.00 til 14.00 hver dag.

Det nye skoleår begynder mandag den 16. august 2021, og slutter fredag den 24. juni 2022. Skolen ligger i dejlige lokaler i Grøndal Multi Center.

Informationsaften **onsdag den 27. januar 2021 kl. 19.00-20.00**
 og åbent hus for alle interesserede ansøgere
torsdag den 28. januar 2021 kl. 09.00-14.00.

Ansøgningsfrist fredag den 19. februar 2021.



IDRÆTSSKOLEN
 - FOR VOKSNE MED UDVIKLINGSHANDICAP
 Hvidkildevej 64, 2400 København NV · Tlf. 38 88 28 46 · info@idraetsskolen.net · www.idraetsskolen.net

Hou Søsportcenter

Fuldt tilgængelige feriehus i smukke omgivelser

www.hou-seasport.com • +45 87 81 79 99

Vi har også Danmarks bedst tilgængelige svømmehal

VANDHALLA

Vækstpunktet
 Løvstikkevej 69
 2300 KBH S

VÆKSTPUNKTET

Netværkstilbud i CSBB

Kom og besøg os i Puls1 og Vækstpunktet

Puls1

Puls1
 Larslejsstræde 2
 1451 KBH K

f Kulturhuset Puls1
 Vækstpunktet

ig @kulturhusetpuls1
 @vaekstpunktet

MINven skal bekæmpe ensomhed på bosteder

Lev har sammen med Røde Kors og Socialpædagogernes Landsforbund startet det nye projekt MINven. Projektet går ud på at danne 1 til 1 venskaber mellem frivillige og mennesker med udviklingshandicap, fortrinsvis på bosteder

AF LISA BRUUN HEBBELSTRUP,
KOMMUNIKATIONSMEDARBEJDER I LEV

Mange mennesker med udviklingshandicap føler sig ensomme og har behov for flere sociale relationer. Følelsen af ensomhed og isolation forstærkes yderligere af corona-krisen, der gør social kontakt vanskelige. Det skønnes, at hver 8. person med udviklingshandicap i Danmark ikke har en eneste ven og heller ikke har kontakt til familiemedlemmer. Det gælder særligt mennesker med stort støttebehov, og de er derfor særligt i fokus i MINven-projektet. Landsformand i Lev, Anni Sørensen, er overbevist om, at projektet kan gøre en stor forskel for mange mennesker med udviklingshandicap.

”Sammen med Røde Kors og Socialpædagogernes Landsforbund skal vi skabe mange nye venskaber og fællesskaber. Det har stor betydning, at vores samarbejdspartnere medtænker ensomhed blandt mennesker med udviklingshandicap i deres aktiviteter. Det betyder også meget, at venskabsrelationerne bygger på frivillighed og lyst, så beboerne på bostederne kan mærke, at andre mennesker vil dem. Jeg ser frem til at være en del af dette vigtige samarbejde,” lyder det fra Anni Sørensen.

Sociale medier skal inddrages

Venskaberne skal skabe øget inklusion og livskvalitet for mennesker med udviklingshandicap. Der er også fokus på at introducere personerne med udviklingshandicap for sociale medier. Ideen er, at de digitale værktøjer kan understøtte venskaberne mellem besøgene og måske skabe nye relationer digitalt. Brugen af sociale medier kan også modvirke ensomhed i tilfælde af besøgsrestriktioner, som vi har set det i forbindelse med corona.

De tre projektpartnere byder ind med hver deres kompetencer

Røde Kors har stor erfaring med venskabsprojekter, dog er det nyt for dem at etablere venskabsrelationer særligt for mennesker med udviklingshandicap. Og Socialpædagogernes Landsforbund har en vigtig rolle i at etablere og understøtte venskaberne på bostederne. Endelig vil Levs kredskonsulenter bidrage til venskabsprojektet lokalt, herunder at klæde de frivillige godt på gennem kurser.

Fra Lev-venner til MINven

I ledelsen af projektet kan Lev trække på erfaring og netværk fra foreningens tidligere projekter, særligt Lev-venner, der er et nyligt afsluttet venskabsprojekt målrettet ældre med udviklingshandicap. Venskaberne, der blev dannet i Lev-venner, bliver understøttet i at leve videre, samtidig med at der er fokus på at opdyrke nye venskaber under paraplyen MINven. Med Røde Kors og Socialpædagogernes Landsforbund ombord kan Lev nå ud til en bredere skare af frivillige, borgere og bosteder end tidligere.

MINven-projektet løber foreløbigt til udgangen af 2021, og midlerne til projektet er bevilget af Danske Handicaporganisationer.

Hvis du er interesseret i mere information om projektet, er du velkommen til at kontakte projektleder
Lisa Bruun Hebbelstrup,
lbh@lev.dk, 9282 1952



MINven nyder godt af de erfaringer, Lev har fået igennem projektet Lev-venner. På billederne her er det Lev-vennerne Henrik og Annalise øverst tv., Rino og Lisa øverst th. og Annemarie og Birthe nederst.

 SPØRGS-
MÅL

SVAR

AF CECILIE DAMGAARD STAUR, LEVS RÅDGIVNING

Hvilken støtte er vores voksne datter berettiget til?

Vi har ansøgt om et botilbud til vores datter, og nu er vi indkaldt til et udredningsmøde hos hendes sagsbehandler. Hvad skal vi være forberedte på?

Mvh. Ulla

Kære Ulla

Når I er indkaldt til et udredningsmøde, så er det fordi, at sagsbehandleren skal lave en såkaldt VUM-udredning. Næsten alle kommuner bruger Voksenudredningsmetoden, som tit forkortes VUM.

Formålet med VUM er, at sagsbehandleren får den nødvendige viden om personen med udviklingshandicaps problemer og ressourcer. VUM'en er grundlaget for, hvilken støtte man vil være berettiget til.

I skal blandt andet hjælpe med at fortælle om, hvad jeres datter har behov for af hjælp i hverdagen. Det er vigtigt at huske alt det, der 'bare' er en del af hverdagen.

Eksempelvis: Ville hun komme op om morgenen uden jeres hjælp?

VUM'en er delt op i tre felter – en til borgerens svar, én til andre (f.eks. pårørende, læge eller lignende) og en til sagsbehandlingens bemærkninger.

Når udredningen er færdig, skal sagsbehandleren komme med sine bemærkninger. Den samlede vurdering angives ud fra fem niveauer fra A (intet problem) til E (fuldstændigt problem).

Den vurdering er med til at afgøre, hvilken type støtte der bevilliges. Hvis den samlede vurdering ændrer sig - for eksempel går fra C til B - så skal det være fordi, at jeres datter har tillært nogle kompetencer, som fremgår tydeligt i udredningen.

Dernæst skal sagsbehandleren indstille til/pege på hvilke former for støtte, som de vurderer, at jeres datter er berettiget til, og I skal have en skriftlig afgørelse på dette.

Læs mere om VUM på lev.dk.

Gælder det frie skolevalg også på specialskoler?

Vores datter Amanda skal starte i skole næste år. Kommunen henviser til deres specialskole, men har man egentlig frit skolevalg, når det gælder specialskoler?

Mvh. Henrik og Katrine

Kære Henrik og Katrine

Det frie skolevalg gælder som udgangspunkt også forældre til børn med behov for specialundervisning. Det er en forudsætning for det frie skolevalg, at der er et relevant specialundervisningstilbud på den ønskede skole, og at der er plads.

Hvis I ikke ønsker at benytte det specialundervisningstilbud, som bopælskommunen har henvist jeres datter til, har I mulighed for at vælge et andet specialundervisningstilbud i bopælskommunen eller i en anden kommune. Det valgte skal svare til bopælskommunens tilbud. Det betyder, at man ikke kan vælge et tilbud, som er mere vidtgående. Hvis kommunen for eksempel peger på, at en specialklasse er tilstrækkelig, vil man som forældre umiddelbart ikke kunne vælge en specialskole. Man bruger en pædagogisk-psykologisk vurdering (PPV) til at vurdere behovet. PPV udarbejdes af Pædagogisk Psykologisk Rådgivning.

Når der er tale om specialundervisning, skal kommunen mindst en gang årligt revurdere, om

behovet stadig er opfyldt, og om tilbuddet er det rigtige til jeres datter. Hvis jeres datters specialundervisningsbehov ændrer sig, kan hun henvises til en anden skole.

Reglerne om det frie skolevalg fremgår af folkeskolelovens § 36 stk. 3 og § 40 stk. 2.

I kan klage over kommunens tilbud til Klagenævnet for specialundervisning, hvis I som forældre ikke mener, at det er tilstrækkeligt til at dække jeres datters behov for specialundervisning. Klagenævnet kan ikke tage stilling til spørgsmålet om frit skolevalg, men kun til om kommunens undervisningstilbud tilgodeser jeres datters behov for specialundervisning.

Læs mere i DUKHs praksisnyt om frit valg af specialskole: www.duhk.dk - søg efter "praksisnyt 65"



”Hvis I ikke ønsker at benytte det specialundervisningstilbud, som bopælskommunen har henvist jeres datter til, har I mulighed for at vælge et andet specialundervisningstilbud i bopælskommunen eller i en anden kommune.”

Læs mere på lev.dk

WHITE STARS

Hvidovre Kommunes klubtilbud til psykisk udviklingshæmmede i egen bolig samt alle kommunens bofællesskaber hedder Klub Hvid. Klub Hvid har et band – og det er White Stars - der stiller op til HGP i Slagelse med nummeret: "Hej Gud"

White Stars spiller som udgangspunkt kun eget materiale – med undtagelse af ganske få kopinumre - alle tekster er på dansk og musikalsk en blanding af pop rock og en anelse hiphop.

Alle tekster er skrevet af et af klubmedlemmerne – den største del af musikken er komponeret af samme medlem – til nogle kompositioner har der været deltagelse af musiklærere og til andre numre deltagelse fra andre medlemmer.

Vi er 7 medlemmer i bandet hvor af to er personale – en musiklærer og en socialpædagog.

Hvidovre Kommune
Center for Handicap og Psykiatri
Voksenhandicap
Bofællesskabet Holmelundsvej
Holmelundsvej 7, 2650 Hvidovre
Telefon: 3635 1817
lax@hvidovre.dk
holmelundsvejaldreboliger@hvidovre.dk



X-Tron A/S

Kirurgiske Instrumenter



Håndværkerparken 13
4660 Store Hedding

Tlf.: 36 17 65 17

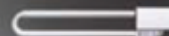

DONAU DETECTORS



Marjatta, et bosted for mennesker med udviklingshæmning og særlige individuelle behov og udfordringer. Skolehjemmet er for børn og unge mellem 7 og 23 år.

Vi tilbyder en hverdag i et struktureret miljø med pædagogik inspireret af Rudolf Steiners menneskesyn. Vi har egen specialskole og STU som ligger tæt ved fjord og skov.

Foruden Skolehjemmet ligger der 4 voksen steder alle egne værksteder, som er fordelt på Sydsjælland.

Læs mere om Marjatta www.marjatta.dk
eller kontakt os på marjatta.dk
tlf. 5596 5119



Marjatta
Strandvejen 15, 4733 Tappernøje

Bostedet i Nyrup for voksne udviklingshæmmede er meget mere end et bosted ...

Vi arbejder efter at give beboerne den størst mulige livskvalitet i gode rammer, hvor boligerne er bygget i et hyggeligt landsby lignende miljø og med et meget bredt tilbud af forskellige aktiviteter, der giver beboeren et indholdsrigt liv med gode venner, sociale netværk og oplevelser.

Tryghed, nærhed og varm omsorg

Vi arbejder målrettet med at motivere beboeren til at tage personligt ansvar og tilbyder den størst mulige grad af selvstændighed med al den støtte og omsorg, der skal til, for at beboeren udvikler sig med henblik på at opnå en positiv identitet med tro på fremtiden.

Klik ind på bostedetinyrup.dk og se, hvor der er godt at bo og leve!



Godkendt efter
SEL § 104, 107 og 108



Socialtilsynet Øst har
vurderet kvaliteten til 5 ud af 5



Skovvej 7 · Nyrup · 4262 Sandved · Tlf. 5542 1900 · bostedetinyrup.dk

Køb merchandise i Levs nye webshop



T-SHIRTS



HÅNDSPRIT-GEL



KOP



BADGE



MULEPOSE

Du kan bestille på levshoppen.dk

Var det noget med en flot t-shirt med Levs nye logo? Eller måske noget håndsprit – det bruger vi jo alle for tiden.

Kig ind i Levs nye webshop "levshoppen.dk" og se om der ikke skulle være noget, der kunne friste.



Lev-kontakten

Regionalt opdelt

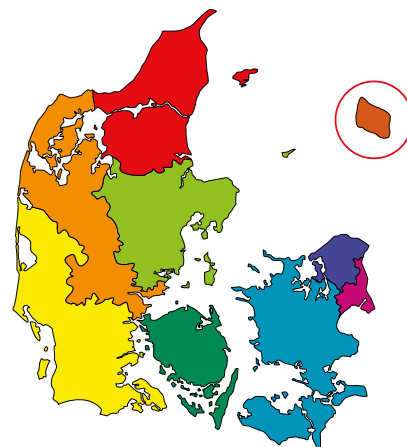

1000 - 2990



Nyvej 16B · DK-1851 Frederiksberg C · Danmark
Tel. +45 3325 0258 · Fax: +45 3325 1652 · Email: info@performex-hr.dk

REMA 1000

Egelundsvej 5 A · 2620 Albertslund
Tlf. 88 52 69 77

H.R. multi SERVICE

Rengøring • Havararbejde
Flytning • Service montage

Ærtemarken 1 • 2680 Solrød Strand
56 14 54 49 • 40 76 10 08

REMA 1000

Meget mere discount!

Kongelundsvej 364, Tårnby · 2770 Kastrup · Tlf. 88 52 69 95

EMIL NIELSENS SMEDEVÆRKSTED A/S GENTOFTE

Grundlagt 1893
Mesterlodden 33
2820 Gentofte
Tlf. 39 65 02 07

3000 - 3670

REMA 1000

Lilledal 18 · 3450 Allerød
Tlf. 48 17 05 48

4000 - 4990

HIMMELEV AUTO

Himmelev Bygade 66 · Himmelev · 4000 Roskilde
46 32 19 25 - 46 36 07 00

REMA 1000

Bromarken 2 · 4040 Jyllinge
Tlf. 46 76 00 16



TØMRERFIRMA Lars Printz AS

Vi udfører alle typer tømreropgaver samt hovedentrepriser
med andre faggrupper som underentrepriser.

Rugvænget 6 · 4100 Ringsted
RING TIL OS I DAG OG FÅ EN SNAK OM JERES PROJEKT

Tlf. 57 84 88 30

Se mere på www.larsprintz.dk



Vi løfter
det hele...

SKSKRANER

Salg og Service Tlf. 4619 5253
www.skskraner.dk

COREMOTION

v/ Frank Dalsgaard
Borødvej 27 · 4180 Sorø
Tlf. 42 42 24 59
www.coremotion.co

Høng Erhvervscole er en
privat selskabsdrevet
uddannelses- og
rådgivningsinstitution
i 64 og 197.



Høng Erhvervscole
... et bo- og uddannelsessted

Kulbyvej 7-9 · 4270 Høng
Tlf. 58 85 20 32
hoeng-erhvervscole.dk



Vi har både dag- og dagselever og tilbyder STU-forløb.



TRC Smed & Maskiner ApS

CVR: 32889271 | Tvindelstrupvej 15 | 4100 Ringsted
Tel. 57644664 | Mobil. 24275023 | Mail. Thomas@trc-smed.dk



SCHOU BIRKENDORF rådgivende arkitekter ApS
 Havnegade 4, 1. sal • 4300 Holbæk
 Telefon 72 20 70 44
 www.sb-arkitekter.dk



5943 1858
 Mårsovej 4
 4300 Holbæk
 - din lokale tømrermester CVR 36925302
 www.ebhbyg.dk



HOLBÆK
 v/Rasmus Bergstrøm
 Ahlgade 51
 4300 Holbæk
 Tlf. 59 44 33 60



REGI.DK
 Kalundborgvej 122
 4300 Holbæk ☎ 20 63 81 50
BOLIG, BYG & REKVISIT



3D - Konstruktion - Visualisering
 Assistance efter behov
 v/ Benny Ahrensberg
 Stenhusvej 18 B • 4300 Holbæk
 Telefon 61 69 55 13



Vallestrupvejen 40 . Hellestrup . 4300 Holbæk
 Tlf. 29 78 50 98
 Email: mads@mitbyg.dk



Mandag-torsdag kl. 10-17.30
 Fredag kl. 10-18 • Lørdag kl. 10-14
 Lukket søndag
**GENDARMER
 OSTEDELIKATESSE**
 Smedelundsgade 22b • 4300 Holbæk
 Gendarmergården • Tlf. 2522 1188



• Personbiler
 • Varevogne
 • Industrielakering
 • Skabslåger mv.
Tlf. 51 33 85 35
 Bygaden 34 • 4376 Store Mølleå
 www.mk-autolakering.dk



v/ Jan Bo Vinding
 Årbyvej 38 • 4400 Kalundborg • jvtraepiller.dk



Ny Ugerlosevej 9
 4400 Kalundborg
 Tlf. 21 53 36 25
 www.kims-energi.vvs.dk



- by Better Bed Comfort
 Egetoftevej 2 • 4573 Højby
 Tlf. 59 30 24 44
 www.Xcellent.dk



Stevnsvej 72 • 4600 Køge
 Tlf. 56 26 01 71

Alt tømrerarbejde laves
TMT
 Stevnsvej 87 • Strøby Egede
 4600 Køge
Tlf. 24 24 27 06
 Skal tingene være i orden så ring til Morten

SKOLETRÆT? • MANGLENDE MOTIVATION? • BRUG FOR HJÆLP?
Her er plads til alle
 Vi kan hjælpe med at finde glæden ved skole, social samvær, kammeratskab og smil i dagligdagen. Heldagskolen Lindersvold tilbyder specielt tilrettelagte programmer, til elevernes unikke behov og ønsker. Ring eller skriv og lad os få en snak.
Heldagskolen Lindersvold
 Lindersvoldvej 5 • 4640 Faxe • Tlf. 30 54 20 04 • marianne@lindersvold.dk



Næstved Social Virksomhed
 Fabriksvej 78 • 4700 Næstved
 M: nsv@naestved.dk
 W: www.nsv.dk
 T: 5588 2130

Lotte's Køkkenhjælp
 v/ Lise-Lotte Nielsen
 Hartkorsvej 57 . 4760 Vordingborg
Tlf. 30 66 33 12

TINGSTED MULTISERVICE
Palle Stryhn
Tlf. 20 81 72 59
 Stationsvej 65 - Tingsted - 4800 Nykøbing F. - CVR 28 19 32 89

5000 - 5985

 Rughøjvej 11 • 5250 Odense SV
 Tlf. +45 65 96 17 81 • Fax +45 65 96 17 89
 Mail: bellinge@bygma.dk
 www.bygma.dk



Tel: +45 64 81 19 90
 Mail: karstenstaxi@mail.dk



Odensevej 133 5492 vissenbjerg • Tlf. 81 71 58 37 • hevikaren@hevikaren.dk
Mandskabsudlejning



Tværvejen 6 . 5580 Nr. Aaby
 Tlf. 70 20 20 71 . www.growtek.dk



Faaborg Pharma

Markedspladsen 13A | 5600 Faaborg | Tlf. 38 41 50 50
 info@faaborgpharma.dk | www.faaborgpharma.dk

6000 - 6990

Familierådgiver

w/ *Jeppe Løgstrup*

Østerløkke 43 B · 6091 Bjert
 Tlf. 28 89 99 11
 Mail: jeppeploegstrup@gmail.com



Tlf. +45 75 57 26 00 ehjk-kf.dk

Møllebakken 20, Agrup · 6091 Bjert · koldingkrosserfabrik.dk



**Trivsel
Faglighed
Dannelse for dig**

Bovrup Storegade 8 · 6200 Aabenraas
 Tlf. 74 68 03 11

Sundeved EFTERSKOLE
 kontakt@sundeved-efternskole.dk
 www.sundeved-efternskole.dk



**Revision- &
Regnskabskontoret** A/S
 REGISTRERTE REVISORER

Telefon 74 42 36 53

Østergade 20 · 6400 Sønderborg · Telefax 74 42 37 86
 E-mail: rr@revision-regnskabskontoret.dk
 GODKENDT ERHVERVSSERVICE-LEVERANDØR



**Brørup
Boligforening**

Kirsebærvej 6 · 6650 Brørup · Tlf. 7538 1788
 mail@brobol.dk · www.brørup-boligforening.dk

Vognmand

Jørgen Thim

Tlf.: 21 27 21 14



Hellesvej 26 · 6740 Bramming

Brøns Ingeniørfirma ApS

www.brøns-ing.dk

Daruvvej 12 | Brøns | 6780 Skarabæk
 Tlf. 74 75 34 24 | Fax 74 75 31 20

REMA 1000

Vestre Landevej 78 · 6800 Varde
 Tlf. 75 22 28 11



FAABORG NIELSEN
Solidt håndværk

Lars Faaborg
 Direktør & Håndværker

+45 41 14 60 04
 lars@faaborgnielsen.dk
 www.faaborgnielsen.dk

FAABORG NIELSEN APS
 Gl Møllevvej 25
 6840 Oksbøl



Skjern Apotek

Bredgade 44B · 6900 Skjern
 Tlf. 97 35 15 44
 skjern@apoteket.dk · www.skjern.apoteket.dk



J.Rask Agro
 KVÆGRÅDGIVNING

KØKKELVEJ 3 · 6950 RINGKØBING
 Tlf. 3479 9900 · www.jraskagro.com



Nørregade 2 · 6950 Ringkøbing
 Tlf. 9732 1211 · www.bayarch.dk



7000 - 7990

DAMKJÆRGAARD

Damkærvej 2, Skarup 7080 Borkop
 Tlf. 75 86 19 80 · Mobil 40 17 76 59
 damkjaer@c.dk
 www.damkjaergaard.dk



BC EMBALLAGE A/S

Ferrarivej 5 · 7100 Vejle
 Tlf. 75 83 44 04



BRANDE VOGNFABRIK APS

Lillebælt 3 · 7330 Brande
 mail@brandevognfabrik.dk
 www.brandevognfabrik.dk
 Tlf. +45 9718 1222



SØBOGAARD

Voldsgårdvej 36 · 7400 Herning · Tlf. 57 52 60 60



VIA NOVA

VIA NOVA - beskæftigelsestilbud hvor små succeser skaber lyst til at lære mere.

Trudsøvej 3 · 7600 Struer



Nordthy Hjemmeservice

Silstrupparken 2 · 7700 Thisted

Fori det er svært at nå det hele selv, klare vi:
 Rengøring / havearbejde i private hjem

Tlf. 96 18 57 00

Fursund Færgeri

Stenøre 3



99 15 64 67

Mobil 22 23 16 25

ammo@skivekommune.dk

Smart Lift

til en helt række løfteopgaver...

N. A. Christensensvej 39 • 7900 Nykøbing Mors
smart@smartlift.dk • www.smartlift.dk

8000 8990

REVISIONSFIRMAET

Bente Madsen

Øster Allé 15 • 8260 Viby J

Tlf. 86 14 67 30



Café Pakhuset
En særlig café
med god tid til det hele



Hverdage kl. 9.30-15.30
Banegårdsgade 5 • 8200 Odense • tlf. 29 22 27 23
www.cafepakhuset.dk

AM Handel & Service ApS



Nordhavnsvej 24 • 8500 Grenaa
Tel: +45 30722845 • Mobil: +45 23906146
amhandelsservice@nrdn.dk • www.amhandel-service.dk



Vedligehold af ejendomme

Søholt Gartneren Silkeborg

Velkommen hos din lokale Gartner.
Vi udfører alt inden for havearbejde.
Græsplener i alle størrelser, også rullegræs.
Træfælding, Beskæring af træer og buske.
Hækkklipping.

Trænger haven til en kærlig hånd
så kontakt: Gartner Bent Lund

www.soholtgartneren.dk
soholtgartneren@youmail.dk

EDSTRØM'S

VÆRKTØJSMASKINER APS



Blegevej 60, Mensted - 8800 Viborg
Steen Olesen - Tlf. 2336 1634 • Jesper Olesen - Tlf. 2071 3076
www.olesenvikarservice.dk



CKU SKIVE | VIBORG
center for kommunikation & undervisning

Rosenstræde 6 • 8800 Viborg

Tlf. 99 15 76 00

SBS

SKALS BYGNINGS SERVICE

TØMRER & SNEDKER
Bønderhøjvej 3, 8532 Skals
8669 4615 • 2065 7134
www.skalsbyg.dk



Gudenådalens Køreskole

Vellev Mose 2 • 8860 Ulstrup
Tlf. 40 20 46 36 • www.k-hvid.dk

Interaktiv teoriundervisning • Videooptagelse af køretime og bil simulator

9000 - 9990

Gaia



Boformen Gaia

Præstevænget 3A • 9320 Hjallerup
Tlf. 98 28 30 20 • www.gaia.dk

JOB FOR FØRTIDSPENSIONISTER

Er du førtidspensionist og savner at være en del af et meningsfyldt arbejdsfællesskab, så kan du søge job i en af de socialekonomiske virksomheder i Jammerbugt Kommune i Nordjylland.

Du kan blandt andet blive en del af:

Råd & Dåd Gartneriet
Råd & Dåd Landsbyservice
Råd & Dåd Genbrug
Torvekømanden i Bonderup
Skovsgård Hotel



Læs mere på udvejsdanmark.dk
eller ring på 20 72 22 23, hvis du vil vide mere om os.

Teglvangen 54 Als
9560 Hadsund
Tlf. 98 58 18 58
www.hvem-kan.dk



Den selvejende institution
HVEM • KAN
Voksen-socialt opholdssted



Ravnbjerghus

Opholdssted for børn og unge med psykiske og fysiske handicaps

Als Oddevej
9560 Hadsund
Tlf.: 98 58 20 55

www.ravnbjerghus.dk



Facebook, Twitter og LinkedIn



Vi skal passe på de særligt sårbare - men samtidig sikre trivsel og gode fællesskaber og ikke overimplementere som i foråret!

Anni Sørensen, landsformand i Lev, på twitter



Tak til Jakob Sølvhøj og Enhedslisten for at tage denne problematik et skridt videre. Der er brug for en lovændring her, så ledsagerordningen for beboere i botilbud ikke bliver udhulet. Fuld opbakning her fra Lev - livet med udviklingshandicap, der vil følge sagen tæt.



Ny bekendtgørelse fra Social- og Indenrigsministeriet skal medføre færre besøgsrestriktioner i botilbud. Det er en god nyhed, pointerer Anni Sørensen, formand for Lev, i denne artikel. LÆS og DEL meget gerne artiklen. #dksocial #dkhandicap



FØLG LEV PÅ DE SOCIALE MEDIER HER



<https://www.facebook.com/ForeningenLev/>



<https://twitter.com/foreningenlev>
<https://twitter.com/AnnisorensenLEV>



<https://www.linkedin.com/company/103140/>

Center for Socialpædagogik Bo-Liv-Job Vordingborg Kommune

Vi møder borgere med kognitive og psykiske udfordringer i øjenhøjde

Vores teoretiske udgangspunkt er neuropædagogik, som alle i organisationen arbejder ud fra - derfor tilbydes alle borgere i vores bo- og aktivitetstilbud en hverdag, hvor borgernes styrkeområder får plads, mens borgernes udfordringer kompenseres.

Vores tilbud er både for borgere i Vordingborg kommune og for borgere fra andre kommuner.

Center for Socialpædagogik - Bo-Liv-Job -Vordingborg Kommune
Langgade 57 • 4780 Stege • socialpaedagogik@vordingborg.dk
www.vordingborg.dk/socialpaedagogik
Telefon: 55 36 40 80



nørherredhus



Skøn restaurant, flotte selskabslokaler også til store arrangementer, 29 dejlige standard værelser og 20 nye Comfort værelser. Vi har også 4 allergi- og handicap venlige værelser, kursus og konference faciliteter, smukke udenoms arealer og et godt køkken med inspiration i det klassiske danske og nye nordiske køkken.

Lad os byde ind og opfylde dine drømme.

Mads Clausens Vej 101 • 6430 Nordborg • Tlf.: +45 7445 0111
nhhus@nhhus.dk • www.nhhus.dk

Et lille sted Betyder.....

Et sted, hvor alle kender alle, hvor vi dyrker fællesskabet, og hvor vi lægger vægt på en venlig og kammeratlig omgangsform.

Et sted med store muligheder betyder....

At vi har mange udfoldelsesmuligheder, både arbejdsmæssigt og i fritiden. 70 tønder land, mark og skov giver baggrund for landbrug med kødkvæg og heste samt skovbrug – og videreforarbejdning på eget savværk og tømmerværksted.

Men også andre opgaver som gartneri, vedligeholdelse af maskiner, kreativt værksted, køkken og praktisk undervisning er en del af vores tilbud. I fritiden spænder aktiviteterne fra ridning, svømning, fitness, fodbold eller indendørs hygge til spændende studieure.

Nr. Vesterskov er primært....

Et tilbud til unge, der har brug for at blive stimuleret i alle livets forhold. Målet er, at de unge bliver afklaret omkring sig selv og derigennem bliver i stand til at tage realistiske valg omkring bl.a. erhverv og uddannelse, personlig udvikling, boligforhold og pleje af netværk. Det sker gennem dagtilbud, hvor deltagerne transporteres hertil – eller i bofællesskab med botræning og fritidstilbud. Vi har forskellige boenheder med plads til i alt 16 beboere.

Find os her:

www.nr-vesterskov.dk eller like os på facebook.



NR-VESTERSKOV
ET LILLE STED -
MED STORE MULIGHEDER



Bosted • STU • Beskæftigelse • Praktik • Egen Bolig

Hele pakken!

Det er hvad vi tilbyder, ganske få meter fra Danmarks sydligste punkt mellem himmel & hav.

Her udvikler de unge deres kompetencer til at mestre eget liv, gennem meningsfuld læring i sociale fællesskaber. Med fokus på fællesskabets forstyrrelser, kost, motion og den indre ro, opnår de unge lyst, vilje og mod til et liv i egen bolig.

Personalet er bla. uddannet i autisme spektrum forstyrrelser og er parat med en målrettet pædagogisk indsats.

Se mere på www.toldhuset.nu



Nyhed 2019/2020
Nu med 5 udslusningsboliger

Toldhuset

For at høre mere og/eller aftale en rundvisning ring til Anne på 50701370. Vi ses i Gedser!

Sorg og tab

Sorg, tab og savn hos mennesker med udviklingshandicap var i fokus, da Lev Favrskov/Skanderborg i samarbejde med Kirken i Hinnerup i slutningen af oktober havde inviteret sognepræst Line Rudbeck til en spændende debataften.

Line Rudbeck, der er medforfatter på *Når udviklingshæmmede sørger – en bog om tab, sorg og trøst*, talte om de følelser, der er forbundet med at få et barn med særlige behov og at være pårørende til en beboer på et botilbud.

Og der var masser af inspiration til, hvordan man kan tale om sorg – såvel mellem ægtefæller, mellem forældre og børn uden handicap, som med en søn eller datter med udviklingshandicap.



Cykelture i Billund

I starten af 2019 fik de en god idé i Lev Billund: Ugentlige cykelture for beboerne i kommunens botilbud. Ingen havde troet, at det skulle blive en varig aktivitet, men det er blevet så stor en succes, at det her halvandet år senere stadig lever.

De cykler hver mandag kl. 18.30 fra idrætsanlægget Magion i Grindsted og dermed også i nærheden af de fleste botilbud i Billund. Via midler fra fonde har de fået tre side-by-side cykler til de borgere, der ikke kan cykle selv. Turene er 8 – 14 kilometer lange.

Lige nu er der pause frem til marts 2021. Men kredsen fortæller, at der kommer mange spørgsmål om, hvornår de starter op igen.

RUNDT I LANDET



Corona-sikker sommerhushygge

Der var fuld fart på både diskussioner og sommerhushygge, da Lev i Nordjylland holdt fælles kredsday den 10. oktober. For kender du det? Vi havde glædet os til endelig at kunne mødes allesammen. Vi havde tusind ting at drøfte og få sat handling på. Alt lige fra hvordan vi kan samarbejde på sociale medier, over rekruttering af medlemmer og frivillige til sundhedspolitik og Special Olympics.

Desværre blev det, der skulle have været en fælles tur til Levs sommerhus i Hals, i stedet til fælles hygge, hver for sig – online! Men der skal mere end corona til at slå nordjyder ud, så vi skabte sommerhusstemning derhjemme og supplerede dagsordenen med det højaktuelle emne: Hvordan kan Lev-kredsene i Nordjylland hjælpe med corona-sikre aktiviteter.

Fuld gas

Beboerne på bostedet Bengerd's Huse i Ringsted havde det hårdt under nedlukningen som følge af coronaen. De kunne ikke modtage besøg, og deres beskæftigelses- og fritidstilbud var i lang tid lukket.

Derfor besluttede Lev Ringsted at lave et sommerarrangement, der bestod af en koncert med duoen Catja og René. I pausen blev der serveret sandwich og sodavand fra Café Ingeborgs Food-truck.



Catja og René var i forvejen kendt af mange af beboerne. De gav den fuld gas, og publikum sparede heller ikke på krudtet. Det blev en rigtig festlig dag, med masser af sang og latter og glade mennesker.

RINGSTED



GÆLDFRI BYG
 v/ Alexander Winther
 Kaarsbergsvej 2
 8400 Ebeltoft
Tlf. 27 64 23 79

PernilleBo
 Med fokus på det gode liv



Botilbuddet Pernillebo for udviklingshæmmede eller borgere med nedsat funktion

PernilleBo
 Pernillesvej 1 • 4293 Dianalund
 Tlf.: 58 28 63 30 • Mobil: 21543035
 Info@pernillebo.dk • www.pernillebo.dk

LÆRKELY
 Botilbud og beskyttet værksted



Ubjergvej 2 • 6270 Tønder • Tlf. 74 72 22 21
 lok@toender.dk • www.handicaptøender.dk

Håreextensions
 Dreadlocks
 Cornrows
 Microrings
 ect

Tlf. 28 34 28 23

WINNIES WORLD WIDE
 hair & beauty shop



Adelgade 10
 8900 Randers
 www.winniesworldwide.dk

Valdemarhus



Hvad er Valdemarhus
 • Socialpædagogisk opholdssted for børn og unge.

Vi tilbyder bl.a

- Familielignende rammer med vægt på samhørighed, og betydningsfulde relationsdannelser
- Høj faglighed med kompetente og kvalificeret fagprofessionelle, der løbende bliver efteruddannet.
- Tværfagligt samarbejde med lærer, psykologer, jobcentre, UU mm.
- Dokumentation af pædagogiske indsatser.

Vi har
 19 års teoretisk/praksis viden om børn/unge med ADHD, autismeforstyrrelser og andre komorbiditeter

Se mere på www.valdemarhus.dk eller ring på 86 40 14 19

**HELE NORDJYLLANDS
 SPECIALSKOLE**

LIMFJORDSSKOLEN



**STU
 I DØGNDRIFT**

NATUR • KUNST • IDRÆT • SUNDHED • MEDIER
 REJSER IND- OG UDLAND

WWW.LIMFJORDSSKOLEN.DK

bo&aktivitet

Møllemærsk 24 • 6200 Aabenraa
Tlf. 29 66 72 41 • ieja@aabenraa.dk

www.boogaktivitet.dk



DILLESHOLM - et liv på egne betingelser



Salimorvej 1 • 4874 Gedser
Tlf. 20 95 06 11 • www.dillesholm.dk

Helle for fællesskab og udvikling Efterskoleophold for sent udviklede unge

Kom og vær en del af vores fællesskab og mød nye venner.

Du møder en prøvfri skole med praktiske og kreative værksteder og hvor vi sammen har fokus på din personlige udvikling og livsglæde.

Læs meget mere om vores tilbud på:
www.efterskolenhelle.dk



Ungdomshøjskolen Søndbjerggård

En oplevelse for livet

Skolen er et tilbud til stræbende eller kædet unge, der har eller har haft særlige psykiske vanskeligheder, samt unge der er gået i håb i skole i uddannelsessystemet, eller på anden måde har svært ved at håndtere skolelivet.

Vi modtager unge fra 16-25 år med forskellige psykiske diagnoser, f.eks.:

- Autisme Spectrum Forstyrrelser
- OCD
- Personlighedsforstyrrelser
- ESR
- ADHD
- Og mange andre diagnoser

Skolen ligger i Søndbjerg i et naturskønt område på Thyholm tæt ved Limfjorden. Elever modtages gennem hele året for min. 16 uger.

Søndbjerggård er sprejter adfærdstrænings tanker om at opføre sig og opføre sig. Vi kan tilbyde et højt kvalificeret team af medarbejdere, søster og søster og søster.

Vi kan også tilbyde et STU forløb hvor man bliver klar til et selvstændigt voksenliv som muligt - ud fra de samme værdier som høj skole er bygget på.

Vores pædagogik er anerkendende og ressourceforudsættende og vi ser de unge mennesker som elever - ikke patienter eller klienter.

Vi fylder vores dage med idræt, gåture, kreativt arbejde, rejser, udfordringer, søsning, underholdning, sikkerhed, studier, fællesskab, karriere og meget af andre spændende ting.

Ungdomshøjskolen Søndbjerggård
Aggerdalvej 75, 2790 Thyholm
Telefon: 5287 1011
www.usondbjerggaard.dk - kontakt@usondbjerggaard.dk

DEN GODE pleje

God pleje af kroppen i alle livets faser

Klik ind på www.dengodepleje.dk og få dækket dit plejebehov

Abena A/S • Egelund 35 • 6200 Aabenraa • kundeservice@dengodepleje.dk

Brian Nielsen
Produktionsmedarbejder hos LPM

"Jeg oplever LPM som en virksomhed der er villig til at vise nødvendige hensyn, hvis man selv viser viljen til at gøre en indsats. Jeg har vist LPM at jeg kan og vil, og LPM har vist mig en tillid som betyder, at jeg i dag har ansvaret for mit eget område i virksomheden."

LPM Production • Energivej 34 • 6870 Ølgod
Tlf. 76 98 22 55 • www.lpm-production.dk

FÅ EFFEKTIV HJÆLP TIL PERSONLIGE UDFORDRINGER MED

SORG
ANGST
STRESS
DEPRESSION
RINGE SELVVÆRD

Kjeld Læssøe
Psykoanalytiker-MPF Certificeret ACT-coach gaksmod.dk
2264 5167 kl.2009@live.dk

Det får du ud af et medlemskab af Lev...

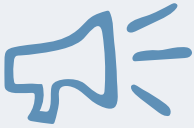

POLITISK PÅVIRKNING

Lev en vigtig stemme i den politiske debat – både lokalt i kommunerne og centralt i forhold til Folketing, regering og diverse interesseorganisationer.



RÅDGIVNING

En del pårørende oplever problemer med den hjælp, som deres barn/pårørende med udviklingshandicap modtager – det kan være i forhold til barnets skole, aflastningstilbud eller STU. Eller det kan være om botilbud til voksne, tilkendelse af en ledsageordning eller noget helt tredje. I situationer som disse kan man få hjælp og vejledning hos Levs rådgivning. Enten på telefon eller via lev.dk. Vores dygtige rådgivere sidder klar til at hjælpe dig.

Kontakt rådgivningen på tlf. 8038 0888 eller raadgivning@lev.dk hvis du har brug for råd og vejledning.



LEVS AFTENTELEFON

Når du ringer til Levs aftentelefon møder du dygtige og engagerede frivillige med stort kendskab til udviklingshandicap og de udfordringer, som pårørende og familier kan stå i. De er nemlig selv pårørende eller har arbejdet med mennesker med udviklingshandicap gennem mange år. Læs mere på www.lev.dk



KLAPJOB

KLAPjob er en indsats under Lev, som laver skånejob og fleksjob til mennesker med udviklingshandicap og andre kognitive vanskeligheder. Klapjob samarbejder med en lang række virksomheder og har stor succes med at skabe jobs til blandt andre mennesker med udviklingshandicap og dermed sikre dem inklusion på det ordinære arbejdsmarked. Læs mere om Klapjob på www.klapjob.dk.



KURSER OG FOREDRAG

Lev arrangerer ofte kurser og foredrag både på nationalt og på lokalt plan. For eksempel arrangeres der hvert år familiekurser, hvor der er indhold for hele familien, men også med specifikke forløb for barnet eller den unge med udviklingshandicap, for forældrene og for søskende. Derudover afholdes der også kurser i lokalpolitisk interessevaretagelse.



LEV MAGASINET

I Levs medlemsmagasin kan du læse om mange aspekter i forhold til det at have et udviklingshandicap eller at være pårørende. Vi fortæller om aktuelle politiske sager og ny lovgivning med betydning for mennesker med udviklingshandicap. I Lev Magasinet portrætteres ildsjæle, og der fortælles case-historier om liv og dagligdag. Lev Magasinet er et medie, hvori medlemmerne kan få ny viden og inspiration omkring livet med udviklingshandicap.



LEV.DK, LEVS FACEBOOK-SIDE OG LEVS NYHEDSBREV

Bliv løbende opdateret om, hvad der rører sig for mennesker med udviklingshandicap – hvad enten det drejer sig om et nyt lovforslag, en sag i pressen eller nyt fra Levs løbende dialog med regeringens ministre eller Folketinget. Besøg lev.dk, hvor du nemt tilmelder dig nyhedsbrevet. Du kan også 'like' os på facebook.com/ForeningenLev. Så kan du tage del i den livlige debat om de mange emner, som optager mennesker med udviklingshandicap og deres pårørende.



SOMMERHUSE

Lev råder over en række sommerhuse, du som medlem kan leje til fordelagtige priser. De fleste er indrettet med tilgængelighed for øje.



TILSKUD OG LEGATER

Lev bestyrer en række fonde og legater, som udelukkende kan søges til støtte til mennesker med udviklingshandicap. Levs bestyrelse er samtidig bestyrelse for disse, og der er to årlige udlodninger.



EJENDOMME

Levs engagement på ejendomsområdet startede i 1960'erne. Baggrunden var dengang som nu at sikre mennesker med udviklingshandicap mulighed for at få en god og tidssvarende bolig.



HANDI FORSIKRINGS-SERVICE

I 1996 påtog Lev sig en aktiv rolle i forbindelse med forsikringsformidling. Analyser havde vist, at mange mennesker med handicap blev diskriminerede på forsikringsområdet. Det var for eksempel kun de færreste, der kunne tegne en ulykkesforsikring eller en ansvarsforsikring. Det er ikke tilfældet længere. Gennem HANDI Forsikringsservice formidler Lev forsikringer og pensionsopsparing til mennesker med udviklingshandicap.



LÆS MERE PÅ
WWW.HANDIFORSIKRINGSSERVICE.DK



Forsikring - er det overhovedet noget for mig?

Er dette tanker, du kan nikke genkendende til?

Så kunne HANDI Forsikrings-service være en god mulighed for at få svar på dine spørgsmål om forsikring.

Vi tilbyder forskellige forsikringsmuligheder til mennesker med et udviklingshandicap og andre handicap.

Ring til os og hør nærmere.

HANDI Forsikrings-service
Tlf. 3635 9640
Mandag - torsdag
kl. 9-12 og kl. 13-15
Fredag kl. 9-13
Email: handi@lev.dk
handiforsikringservice.dk

CODAN

Handi
forsikrings-service

Levs kredse

Henvendelse til de lokale kredse
samt de tilsluttede foreninger:
[lev.dk/kontakt/
kredse-og-foreninger](http://lev.dk/kontakt/kredse-og-foreninger)

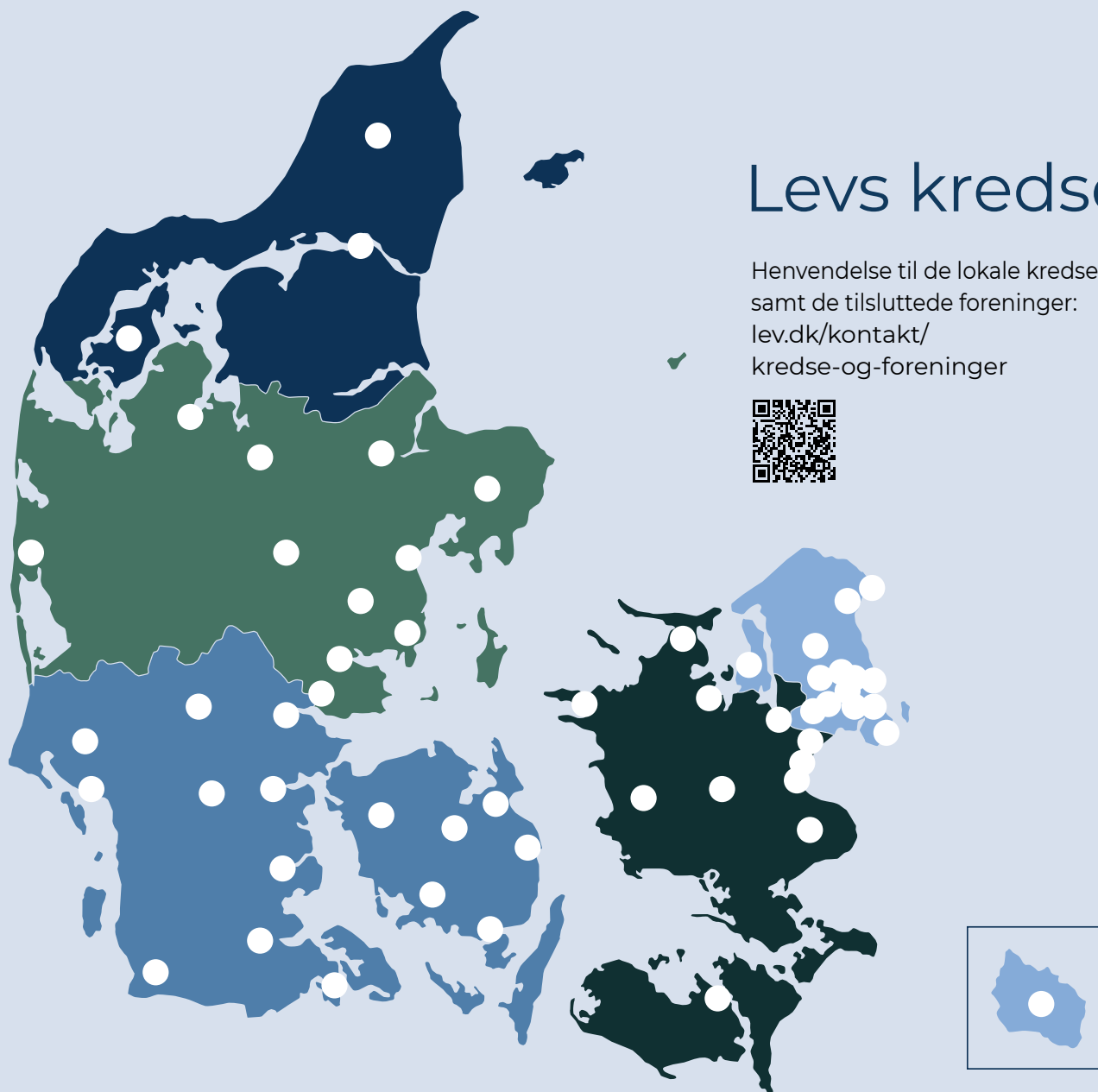

Lev Magasinet
Nr. 7 · 2020
ISSN: 1903-7937

Udgiver

Lev
Blekinge Boulevard 2
2630 Taastrup

Tlf. 3635 9696
Mail: lev@lev.dk
Web: www.lev.dk

Kontor og telefonid

Mandag til torsdag:
9.00-12.00 og 13.00-15.00
Fredag: 9:00-13:00

Landsformand
Anni Sørensen

Redaktion

Ansvarshavende:
Anni Sørensen
Redaktør:
Arne Ditlevsen
Henvendelser til
redaktionen:
redaktion@lev.dk

Næste nummer
udkommer: Primo
december 2020

Forsidefoto

Hans Juhl

Layout og tryk

Synergi Reklame-
bureau Webbureau

Oplag: 6450 stk.

Annoncesalg

FL Reklame
Tlf. 8793 3786
Mail: fl@flreklame.dk

Protector
Hendes Majestæt
Dronningen



Neopixels®
Premium HR Insulation

Service i højlandet



www.neopixels.dk

SE UDGIVELSEN **Online**
scan her:



IHK ANLÆG
- i samarbejde med Den Gamle Gartner

Ring for et uforpligtende tilbud

TRÆNGER HAVEN TIL ET NYT PUST
- VI LAVER ALT I NYANLÆG

Den Gamle Gartneres eftf.

IHK anlæg
- din faglærte anlægsgartner
Tlf. 26 70 10 55

VI KLARER OGSÅ:

- HÆKKKLIPNING
- GRÆS SÅNING
- HAVEPLEJE, LUGNING M.V.
- VINTER- OG SOMMERBESKÆRING

DIT PULTER KAMMER 

opbevaring af næsten alt

pulterkammer.dk · Tlf. 8737 0203
Du kan kontakte os alle dage 06:00-23:00

FOA HOLSTEBRO

FOA SAMMEN GØR VI FORSKELLEN

4697 1414
holstebro@foa.dk
www.foa.dk/holstebro

DIN LOKALE FAGFORENING ARBEJDER FOR AT SIKRE ORDENTLIGE ARBEJDSFORHOLD



Ågade 27
6000 Kolding
Tlf. 75 94 56 14
suk@sukdanmark.dk

Aftenskolen for udviklingshæmmede.

Ring og rekvirer program for sommerhøjskoler, weekendkurser samt for undervisning i Kolding, Fredericia Vejle, Svendborg og Faaborg Midtfyn.



Specialcenter Syddanmark
www.specialcentersyddanmark.dk

Specialcenter Syddanmark udfører højt specialiserede indsatser med fokus på rehabilitering, udvikling, sundhed og individuel tilpasset støtte.

- Vi tilbyder bo- og aktivitetstilbud til voksne med psykisk udviklingshæmning, psykiatrisk overbygning eller udfordrende adfærd.
- Vi tilbyder bo- og skoletilbud til børn og unge med psykisk udviklingshæmning, emotionelle, kognitive og/eller psykiatrinære vanskeligheder.
- Vi lægger vægt på omsorg og rehabilitering og har borgernes udvikling og trivsel i fokus
- Vi har tilbud til domfældte psykisk udviklingshæmmede.
- Vi har mulighed for at oprette særforanstaltninger og enkeltmandsprojekter.
- Centeret er fordelt på 10 afdelinger, som ligger i Ringe, Østrup, Middelfart, Fredericia, Rødding, Ribe og Jels.

Tlf. 99 44 14 00 • Mail: scs@rsyd.dk



VIBORG Autohandel.
SALG AF NYERE PERSON- & VAREBILER



Falkevej 21 · 8800 Viborg
Tlf. 20 31 80 40 · www.viborg-autohandel.dk



Ørnehøj er et
helhedsorienteret
botilbud med under-
visning, arbejds- og
botræning til borgere
med særlige behov.

PÅ ØRNEHØJ BETRAGTES HVER
BEBOER ELLER STU-ELEV SOM ET
UNIKT MENNESKE, DER HAR KRAV PÅ
EN LØSNING TILPASSET LIGE PRÆCIS
DE BEHOV, DEN ENKELTE HAR

RING PÅ 5531 2500
ELLER LÆS MERE PÅ
ORNEHOJ.DK

GITTE LASSEN, 63 ÅR, BOR I VODSKOV

HVEM ER DU?

"Jeg er gift med Morten, og vi har Lea på 31. Hun bor i botilbud i Nørresundby. Morten har desuden datteren Ane på 35, hun har autisme, er fysisk handicappet og bor i et bofællesskab i Thisted, samt to andre børn. Og så har vi hunden Aiki, en ni år gammel eurasier. Jeg er nu gået på efterløn, men har tidligere været socialrådgiver."

HVORNÅR OG HVORFOR BLEV DU MEDLEM AF LEV?

"Jeg blev medlem, da Lea var et par år gammel. Lev var den organisation, der var der for os. En slags fagforening, der kunne rådgive mig, hvis jeg havde behov for det. I dag sætter Lev mennesker med udviklingshandicap på den politiske dagsorden. Råber op om forholdene på området."

HVORDAN BRUGER DU LEV?

"Senest har jeg fået rådgivning og støtte i forhold til corona-restriktioner. Efter corona-nedlukningen i foråret fortsatte Aalborg Kommune med besøgsforbud og lukkede dagtilbud, efter der var åbnet op. Jeg ringede til Levs rådgivning – og så skete der noget!"

HVILKE TRE TING VILLE DU TAGE MED PÅ EN ØDE Ø?

"Det kommer ikke til at ske, jeg skal være i nærheden af, hvor Lea er."

HVILKEN SUPERKRAFT VILLE DU ØNSKE, DU HAVDE?

"Det skulle være en, der kunne sørge for bedre normeringer. De skal op på niveau som for ti år siden. Jeg ville også give ledsagelse til alle, der efterspørger det. Det giver så meget livskvalitet at kunne det, man gerne vil."



HILS PÅ ET AF LEVS MEDLEMMER

I hvert Lev Magasin fortæller et af Levs medlemmer om, hvorfor de er medlem af foreningen. Kender du en, du kunne tænke dig blev portrætteret, så skriv til os på redaktion@lev.dk

B
A
L
E
V
S
I
D
E
N